



แผนพัฒนาสี่ปี

(พ.ศ. ๒๕๖๑ - ๒๕๖๔)

เทศบาลตำบลบัวสว่าง
อำเภอพรณานิคม จังหวัดสกลนคร

คำนำ

ด้วยระเบียบกระทรวงมหาดไทยว่าด้วยการจัดทำแผนพัฒนาขององค์กรปกครองส่วนท้องถิ่น พ.ศ.๒๕๔๘ แก้ไขเพิ่มเติมถึงฉบับที่ ๒ พ.ศ. ๒๕๕๙ ได้ยกเลิก “แผนยุทธศาสตร์การพัฒนา” และ “แผนพัฒนาสามปี” โดยให้จัดทำ “แผนพัฒนาท้องถิ่นสี่ปี” แทน โดยให้เริ่มจัดทำ “แผนพัฒนาท้องถิ่นสี่ปี (พ.ศ.๒๕๖๑-๒๕๖๔)” เป็นแผนพัฒนาท้องถิ่นสี่ปีฉบับแรก เพื่อใช้เป็นกรอบแนวทางในการจัดทำงบประมาณขององค์กรปกครองส่วนท้องถิ่นในปีงบประมาณ พ.ศ.๒๕๖๑ เป็นต้นไป

“แผนพัฒนาท้องถิ่นสี่ปี” หมายความว่า แผนพัฒนาขององค์กรปกครองส่วนท้องถิ่น ที่กำหนด วิสัยทัศน์ ประเด็นยุทธศาสตร์ เป้าประสงค์ ตัวชี้วัด ค่าเป้าหมาย และกลยุทธ์ โดยสอดคล้องกับ แผนพัฒนาจังหวัด ยุทธศาสตร์การพัฒนาขององค์กรปกครองส่วนท้องถิ่นในเขตจังหวัด แผนพัฒนาอำเภอ แผนพัฒนาตำบล แผนพัฒนาหมู่บ้านหรือแผนชุมชน อันมีลักษณะเป็นการกำหนดรายละเอียด แผนงาน โครงการพัฒนา ที่จัดทำขึ้นสำหรับปีงบประมาณแต่ละปี ซึ่งมีความต่อเนื่องและเป็น แผนก้าวหน้าและให้หมายความรวมถึงการเพิ่มเติมหรือเปลี่ยนแปลงแผนพัฒนาท้องถิ่นสี่ปี

เทศบาลตำบลบัวสว่างจึงหวังเป็นอย่างยิ่งว่าแผนพัฒนาท้องถิ่นสี่ปี (พ.ศ. ๒๕๖๑-๒๕๖๔) ฉบับนี้ จะได้ใช้เป็นแนวทางการจัดทำงบประมาณประจำปี และตอบสนองความต้องการของประชาชน อย่างมีประสิทธิภาพต่อไป

เทศบาลตำบลบัวสว่าง

ตุลาคม ๒๕๕๙

สารบัญ

	หน้า
ส่วนที่ ๑ สภาพทั่วไปและข้อมูลพื้นฐาน	
๑. ด้านกายภาพ	๑
๒. ด้านการเมือง/การปกครอง	๕
๓. ประชากร	๖
๔. สภาพทางสังคม	๗
๕. ระบบบริการพื้นฐาน	๘
๖. ระบบเศรษฐกิจ	๙
๗. ศาสนา ประเพณี วัฒนธรรม	๙
ส่วนที่ ๒ สรุปผลการพัฒนาท้องถิ่นตามแผนพัฒนาท้องถิ่น (พ.ศ.๒๕๕๗-๒๕๕๙)	
๑. สรุปผลการดำเนินงานตามงบประมาณที่ได้รับ และการเบิกจ่ายงบประมาณ ในปีงบประมาณ พ.ศ.๒๕๕๗-๒๕๕๙	๑๐
๒. ผลที่ได้รับจากการดำเนินงานในปีงบประมาณ พ.ศ.๒๕๕๗-๒๕๕๙	๑๒
๓. สรุปปัญหาอุปสรรคการดำเนินงานที่ผ่านมาและแนวทางการแก้ไข ปีงบประมาณ พ .ศ.๒๕๕๗-๒๕๕๙	๑๔
ส่วนที่ ๓ ยุทธศาสตร์องค์กรปกครองส่วนท้องถิ่น	
๑. ความสัมพันธ์ระหว่างแผนพัฒนาระดับมหัพภาค	๑๕
๒. ยุทธศาสตร์ขององค์กรปกครองส่วนท้องถิ่น	๓๕
๓. การวิเคราะห์เพื่อการพัฒนา	๓๙
ส่วนที่ ๔ การนำแผนพัฒนาท้องถิ่นไปสู่การปฏิบัติ	
๑. ยุทธศาสตร์การพัฒนาและแผนงาน	๖๔
๒. บัญชีโครงการพัฒนา	๖๗
ส่วนที่ ๕ แนวทางการติดตามประเมินผล	
๑. การติดตามและประเมินผลยุทธศาสตร์	๑๐๕
๒. การติดตามและประเมินผลโครงการ	๑๐๗
๓. สรุปผลการพัฒนาท้องถิ่นในภาพรวม	๑๐๗
๔. ข้อเสนอแนะในการจัดทำแผนพัฒนาท้องถิ่นในอนาคต	๑๐๑
ภาคผนวก	
- ประกาศเทศบาลตำบลบัวสว่าง	
เรื่อง ประกาศใช้แผนพัฒนาท้องถิ่นสี่ปี (พ.ศ.๒๕๖๑-๒๕๖๔)	
- บัญชีโครงการแผนชุมชน ๑๓ หมู่บ้าน	

แผนพัฒนาท้องถิ่น ๔ ปี

ส่วนที่ ๑ สภาพทั่วไปและข้อมูลพื้นฐาน

๑. ด้านกายภาพ

๑.๑ ที่ตั้งของหมู่บ้าน/ชุมชน/ตำบล

ตำบลสว่างตั้งอยู่ที่ทิศตะวันออกของอำเภอพรณานนิคม ห่างจากที่ว่าการอำเภอพรณานนิคม ประมาณ ๒๕ กิโลเมตร ห่างจากตัวจังหวัดสกลนคร ๓๖ กิโลเมตร มีอาณาเขต ดังนี้

ทิศเหนือ	ติดต่อกับ	ตำบลเชิงชุม	อำเภอพรณานนิคม
ทิศใต้	ติดต่อกับ	ตำบลพอกน้อย	อำเภอพรณานนิคม
ทิศตะวันออก	ติดต่อกับ	ตำบลหนองลาด	อำเภอเมืองสกลนคร
ทิศตะวันตก	ติดต่อกับ	ตำบลบะฮี	อำเภอพรณานนิคม

ตำบลสว่างมีพื้นที่ทั้งหมด ๗๕ ตารางกิโลเมตร หรือ ๔๖,๘๗๕ ไร่

โดยมีพื้นที่การเกษตร ประมาณ ๒๖,๗๒๗ ไร่

๑.๒ ลักษณะภูมิประเทศ

ลักษณะภูมิประเทศโดยทั่วไป เป็นพื้นที่ราบ มีความลาดต่ำจากทิศเหนือลงมาทิศใต้ ซึ่งเป็นที่ราบลุ่มริมห้วยอุ้น บางปีในฤดูฝนมักประสบปัญหาน้ำท่วม นอกจากลำห้วยอุ้นแล้วยังมีแหล่งน้ำธรรมชาติอีก เช่น ลำห้วยปลาหาง ห้วยวังอีเหลา ห้วยผักหนาม ฯลฯ และยังมีหนองน้ำอีก เช่น หนองซุง แซ่ หนองนาแซง หนองฟ้าผ่า ฯลฯ

๑.๓ ลักษณะภูมิอากาศ

อยู่ในเขตอิทธิพลของมรสุมตะวันออกเฉียงเหนือ และลมมรสุมตะวันตกเฉียงใต้ แบ่งเป็น ๓ ฤดู

๑. ฤดูฝน เริ่มตั้งแต่ประมาณกลางเดือนพฤษภาคม ถึง ต้นตุลาคม รวมเวลา ๔ - ๕ เดือน ฝนที่ตกส่วนมากเป็นฝนที่เกิดจากพายุดีเปรสชันที่เคลื่อนตัวมาจากทะเลจีนใต้ ส่วนที่เกิดจากลมมรสุมตะวันตกเฉียงใต้มีไม่มากนัก ถ้าปีใดพายุดีเปรสชัน ถึงพายุโซนร้อนเข้าเฉลี่ยปีละ ๒ - ๓ ลูก

๒. ฤดูหนาว เริ่มตั้งแต่ประมาณกลางเดือนตุลาคม ถึง เดือนกุมภาพันธ์ รวม ๔ เดือน ในตอนต้นเดือนตุลาคมนั้นเป็นระยะเปลี่ยนฤดู ระหว่างฤดูฝนกับฤดูหนาว อาจมีฝนตก คือ ลมมรสุมตะวันออกเฉียงเหนือมีความหนาวเย็นและแห้งพัดจากประเทศจีน คือ ลมมรสุมตะวันออกเฉียงเหนือมีความหนาวเย็น มีผลกระทบต่อดินฟ้าอากาศในจังหวัดสกลนคร

๓. ฤดูร้อน เริ่มตั้งแต่ประมาณปลายเดือนกุมภาพันธ์ ไปจนถึงเดือน พฤษภาคม รวมระยะเวลา ๓ เดือน ระยะนี้มีมรสุมตะวันออกเฉียงเหนือหมกค้ำลง ลมตะวันออกเฉียงใต้จากทะเลจีนใต้ และอ่าวไทย จะพัดมาแทนที่ ได้รับแสงแดดกล้าสุดทำให้มีอากาศร้อน และแห้งแล้งมาก

๑.๔ ลักษณะของดิน

ลักษณะของดินโดยทั่วไป สามารถจำแนกดินเป็นดังนี้

ชื่อ	ลักษณะ	ประโยชน์	ครอบคลุมพื้นที่(ร้อยละ)	พื้นที่พบ
๑.ดินชุดโพนพิสัย	เนื้อดินเป็นดินเหนียวปนกรวดลูกรัง เป็นดินตื้นมีการระบายน้ำค่อนข้างดี มีความอุดมสมบูรณ์ตามธรรมชาติปานกลาง ปฏิบัติการของดินเป็นกรด	เหมาะสำหรับปลูกพืชไร่ เช่น มันสำปะหลัง	๕๕	พื้นที่บางส่วนของหมู่ ๑,๓,๔,๕,๘
๒.ดินชุดโคราช	แก่งกรวดเล็กน้อย เนื้อดินเป็นดินร่วนค่อนข้างเป็นทราย เป็นดินลึกปานกลาง ถึงลึกมาก มีการระบายน้ำค่อนข้างดี ดินมีความอุดมสมบูรณ์ต่ำ ปฏิบัติการของดินเป็นกรดแก่งกรวดเล็กน้อย	เหมาะสำหรับปลูกพืชไร่ เช่น มันสำปะหลัง และใช้ปลูกไม้ยืนต้น	๒๐	พื้นที่บางส่วนของหมู่ ๑,๒,๔,๖,๘

ชื่อ	ลักษณะ	ประโยชน์	ครอบคลุมพื้นที่(ร้อยละ)	พื้นที่พบ
๓.ดินชุดพิมาย	เนื้อดินเป็นพวกดินเหนียว เกิดจากการทับถมของตะกอนลำน้ำ ค่อนข้างใหม่ บริเวณที่พบเป็นที่ราบน้ำท่วม เป็นดินลึกมาก มีการระบายน้ำเลว ดินมีความอุดมสมบูรณ์ตามธรรมชาติต่ำถึงปานกลาง ปฏิกริยาของดินเป็นกรดจัดถึงเป็นกรดเล็กน้อย	ใช้ประโยชน์ในการทำนาบางแห่ง บางแห่งไม่ได้ใช้ประโยชน์	๑๐	พื้นที่บางส่วนของหมู่ ๑,๖,๗,๘,๑๒,๑๓
๔.ดินชุดสีทน	เนื้อดินเป็นพวกดินร่วน เป็นดินลึกมาก มีการระบายน้ำเลว ดินมีความอุดมสมบูรณ์ตามธรรมชาติต่ำ	ใช้ประโยชน์ในการทำนา	๗	พื้นที่บางส่วนของหมู่ ๑,๒,๓,๔,๕,๖,๗,๘,๑๑,๑๒,๑๓
๕.ดินชุดเพ็ญ	เนื้อดินเป็นพวกดินร่วนปนกรวด ลูกรังเป็นดินตื้น มีการระบายน้ำค่อนข้างเลว ดินมีความอุดมสมบูรณ์ต่ำ ปฏิกริยาเป็นกรดจัดถึงเป็นกรดปานกลาง	เหมาะสำหรับในการทำนา	๕	พื้นที่บางส่วนของหมู่ ๑,๒,๓,๔,๕,๖,๗,๑๑,๑๒,๑๓

ชื่อ	ลักษณะ	ประโยชน์	ครอบคลุมพื้นที่(ร้อยละ)	พื้นที่พบ
๖.ดินซุดน้ำพอง	เนื้อดินเป็นพวกดินทราย เป็นดินลึกมาก มีการระบายน้ำค่อนข้างเร็ว ดินมีความอุดมสมบูรณ์ต่ำ ปฏิกริยาเป็นกรดแก่ถึงกรดปานกลาง	ใช้ประโยชน์ในการปลูกพืชไร่ บางแห่งยังมีสภาพเป็นป่าเต็งรัง	๒	พื้นที่บางส่วนของหมู่ ๑,๗,๘,๑๒,๑๓
๗.ดินซุดเชียงใหม่	ดินเป็นพวกดินร่วนมีการระบายน้ำค่อนข้างดี อาจมีน้ำท่วมขังเป็นระยะสั้นๆ ในฤดูน้ำหลาก ดินมีความอุดมสมบูรณ์ปานกลาง ปฏิกริยาของดินเป็นกรดแก่ถึงกรดปานกลาง	ใช้ประโยชน์ในการปลูกพืชไร่ และผลไม้บางชนิด	๑	พื้นที่บางส่วนของหมู่ ๑

๑.๕ ลักษณะของแหล่งน้ำ

ลำน้ำ มีจำนวน ๒ สาย ที่สำคัญ คือ ลำน้ำอูน,ลำปลาหาง และแหล่งน้ำอื่นๆ ได้แก่

- | | |
|----------------------|-----------------|
| ๑.หนองหมาน้อย | ๑๕.หนองมะกิด |
| ๒.หนองเป่ง | ๑๖.หนองห้วยบอน |
| ๓.หนองสนมใหญ่ | ๑๗.หนองกลางน้อย |
| ๔.หนองห้วยคำวังเปือย | ๑๘.หนองหวาย |
| ๕.หนองห้วยอีเหลา | ๑๙.หนองหญ้าแพรก |
| ๖.หนองนาบัว | ๒๐.หนองจาน |
| ๗.หนองสนมน้อย | ๒๑.หนองเป็น |

๘.หนองแขวง	๒๒.หนองหมาเถาะ
๙.หนองปะกุง	๒๓.หนองเขื่อนขา
๑๐.หนองคลอง	๒๔.หนองฟ้าผ่า
๑๑.หนองซุงแซ้	๒๕.หนองห้วยวังนอง
๑๒.หนองกุดหอย	๒๖.หนองเลา
๑๓.หนองหอย	๒๗.หนองหน่อข้า
๑๔.หนองอุนหลง	

๑.๖ ลักษณะของไม้/ป่าไม้

๑. ป่าทาม มีลักษณะเป็นทุ่งนา มีต้นไม้ยืนต้นขนาดกลาง พบในพื้นที่บ้านนาซอน หมู่ ๖, บ้านโนนทรายคำ หมู่ ๗, บ้านสว่างพัฒนา หมู่ ๑๐, บ้านโนนสำราญ หมู่ ๑๒
๒. ป่าโคก (ป่าแดงหรือป่าแพะ) มีลักษณะต้นไม้ขึ้นไม่หนาทึบและมีหญ้าใบหนาขึ้นปะปน อยู่ทั่วไป พบในพื้นที่ บ้านสว่าง หมู่ ๑, บ้านดอนกอย หมู่ ๒, บ้านบัวใหญ่ หมู่ ๓, บ้านบัวใหม่พัฒนา หมู่ ๙
๓. ป่าชุมชน มีลักษณะเป็นป่าไม่ค่อยรกทึบ มีพืชที่เป็นอาหารได้ขึ้นอยู่ตามฤดูกาล เช่นเห็ด ดอกกระเจียว หน่อไม้ เป็นต้น นับได้ว่าเป็นป่าที่อุดมสมบูรณ์มากในท้องถิ่น จึงเป็นแหล่งอาหารของประชาชน พบในพื้นที่ บ้านสว่าง หมู่ ๑, บ้านดอนกอยหมู่ ๒, บ้านบัวใหญ่ หมู่ ๓, บ้านบัวน้อย หมู่ ๕, บ้านคำประมง หมู่ ๗, บ้านโนนทรายทอง หมู่ ๘, บ้านบัวใหม่พัฒนา หมู่ ๙, บ้านสว่างพัฒนา หมู่ ๑๐

๒. ด้านการเมือง/การปกครอง

๒.๑ เขตการปกครอง เต็มพื้นที่ของตำบลสว่าง มีจำนวน ๑๓ หมู่บ้าน

๑. บ้านสว่าง
๒. บ้านดอนกอย
๓. บ้านบัวใหญ่
๔. บ้านคำประมง
๕. บ้านบัวน้อย
๖. บ้านนาซอน
๗. บ้านโนนทรายทอง
๘. บ้านโนนทรายคำ
๙. บ้านบัวใหม่พัฒนา
๑๐. บ้านสว่างพัฒนา
๑๑. บ้านบัวทอง
๑๒. บ้านโนนสำราญ
๑๓. บ้านบัวทอง

๒.๒ การเลือกตั้ง

จัดตั้งเป็น อบต.สว่าง เมื่อวันที่ ๒๓ กุมภาพันธ์ ๒๕๔๐ ยกฐานะเป็นเทศบาลตำบลสว่าง เมื่อวันที่ ๒๗ ตุลาคม ๒๕๕๒

แบ่งเป็นสองเขตเลือกตั้ง จำนวนสมาชิกสภาเทศบาล เขตละ ๖ คน รวมทั้งสิ้น ๑๒ คน นายกเทศมนตรีตำบลสว่าง จำนวน ๑ คน

เขตเลือกตั้ง ที่ ๑ มีจำนวน ๖ หมู่บ้านคือ บ้านสว่าง หมู่ ๑ , บ้านดอนกอย หมู่ ๒ , บ้านนาซอน หมู่ ๖ , บ้านโนนทรายคำ หมู่ ๗ , บ้านโนนสำราญ หมู่ ๑๒,บ้านสว่างพัฒนา หมู่ ๑๐

เขตเลือกตั้ง ที่ ๒ มีจำนวน ๗ หมู่บ้านคือ บ้านบัวใหญ่ หมู่ ๓ , บ้านคำประมง หมู่ ๔ , บ้านบัวน้อย หมู่ ๕ , บ้านโนนทรายทอง หมู่ ๘ , บ้านบัวใหม่พัฒนา หมู่ ๙,บ้านบัวทอง หมู่ ๑๑,บ้านบัวหลวง หมู่ ๑๓

๓. ประชากร

๓.๑ ข้อมูลเกี่ยวกับจำนวนประชากร จำนวนครัวเรือนและประชากร

หมู่ที่	ชื่อหมู่บ้าน	จำนวนครัวเรือน	ประชากรชาย	ประชากรหญิง	ประชากรทั้งหมด
๑	สว่าง	๒๔๔	๓๗๔	๔๑๗	๗๙๑
๒	ดอนกอย	๓๑๖	๔๘๐	๕๐๘	๙๘๘
๓	บัวใหญ่	๒๔๙	๒๗๗	๒๘๒	๕๕๙
๔	คำประมง	๗๘	๑๔๐	๑๐๘	๒๔๘
๕	บัวน้อย	๒๗๔	๓๙๑	๔๑๓	๘๐๔
๖	นาซอน	๑๓๗	๑๕๓	๑๖๔	๓๑๗
๗	โนนทรายคำ	๑๖๒	๒๕๑	๒๘๗	๕๓๘
๘	โนนทรายทอง	๘๒	๑๕๙	๑๙๕	๓๕๔
๙	บัวใหม่พัฒนา	๑๑๕	๑๘๘	๑๗๐	๓๕๘
๑๐	สว่างพัฒนา	๑๓๖	๒๕๙	๒๔๘	๕๐๗
๑๑	บัวทอง	๒๔๘	๓๘๗	๔๒๙	๘๑๖
๑๒	โนนสำราญ	๑๕๗	๒๘๖	๒๕๗	๕๔๓
๑๓	บัวหลวง	๑๘๐	๒๒๘	๒๗๒	๕๐๐
รวม		๒,๓๗๘	๓,๕๗๓	๓,๗๕๐	๗,๓๒๓

๓.๒ ช่วงอายุประชากร

ประชากร	ชาย	หญิง	หมายเหตุ
จำนวนประชากร เยาวชน	๗๖๙	๘๓๔	อายุต่ำกว่า ๑๘ ปี
จำนวนประชากร	๒,๔๐๒	๒,๔๒๓	อายุ ๑๘ - ๖๐ ปี
จำนวนประชากร ผู้สูงอายุ	๔๐๐	๔๙๐	อายุมากกว่า ๖๐ ปี

๔. สภาพทางสังคม

๔.๑ การศึกษา

โรงเรียนประถมศึกษา	จำนวน	๔	แห่ง
โรงเรียนมัธยมศึกษา	จำนวน	๑	แห่ง
โรงเรียนอาชีวศึกษา	จำนวน	๑	แห่ง
ศูนย์การศึกษานอกระบบและการศึกษาตามอัธยาศัย	จำนวน	๑	แห่ง
ศูนย์พัฒนาเด็กเล็ก	จำนวน	๕	แห่ง

๔.๒ สาธารณสุข

โรงพยาบาลส่งเสริมสุขภาพตำบล บ้านบัวใหญ่	จำนวน	๑	แห่ง
สถานพยาบาลเอกชน	จำนวน	๒	แห่ง
อาสาสมัครสาธารณสุข ๑๓ หมู่บ้าน	จำนวน	๑๓๐	คน
อัตราการใช้ส้วมราดน้ำ	ร้อยละ	๑๐๐	

๔.๓ อาชญากรรม/ยาเสพติด

สถิติคดีอาญา ปี ๒๕๕๙

ลำดับ	ชื่อคดี	จำนวนคดี
๑	ขี้บเสพ	๕๔
๒	อนาจาร	๑
๓	การพนัน	๕
๔	ยาบ้า	๒
๕	ปืนและกระสุน	๑
๖	เมาแล้วขับ	๔
๗	ป่าไม้	๒
๘	กัญชา	๑
๙	ลักทรัพย์	๒

๔.๕ การสังคมสงเคราะห์

- ผู้สูงอายุ การสงเคราะห์เบี้ยยังชีพผู้สูงอายุ ตามโครงการสร้างหลักประกันด้านรายได้แก่ผู้สูงอายุ จำนวน ๘๗๘ คน

- ผู้พิการ การสงเคราะห์เบี้ยความพิการ ตามโครงการสนับสนุนการเสริมสร้างสวัสดิการทางสังคมให้แก่ผู้พิการหรือทุพพลภาพ มีจำนวน ๑๙๘ คน

- ผู้ป่วยโรคเอดส์ การสงเคราะห์เบี้ยยังชีพผู้ป่วยเอดส์ ตามโครงการสนับสนุนการจัดสวัสดิการทางสังคมแก่ผู้ด้อยโอกาสทางสังคม มีจำนวน ๑๕ คน

ชมรมผู้สูงอายุเทศบาลตำบลบัวสว่าง

การดำเนินงาน

๑. สงเคราะห์เงินฌาปนกิจศพ แก่สมาชิกชมรมผู้สูงอายุที่เสียชีวิต

๒. ออกเยี่ยมผู้สูงอายุที่ป่วยติดเตียง เพื่อสร้างขวัญและกำลังใจแก่ผู้สูงอายุ โดยมีการทำงานแบบบูรณาการ ร่วมกับเทศบาลตำบลบัวสว่าง และโรงพยาบาลส่งเสริมสุขภาพตำบลบ้านบัวใหญ่เป็นประจำทุกเดือน

๕. ระบบบริการพื้นฐาน

๕.๑ การคมนาคมขนส่ง

มีเส้นทางหลักเข้าสู่อำเภอ 2 เส้นทาง คือ ถนนลาดยางสายสูงเนิน – อากาศ (ทางหลวงจังหวัด สาย 3315) ระยะทาง 35 กิโลเมตร และเส้นทางถนนลาดยางสายบ้านบัวใหม่ – บะฮี - อำเภอพรหมานิคม ระยะทาง 30 กิโลเมตร

๕.๒ การไฟฟ้า

ไฟฟ้าเข้าถึงทั้ง 13 หมู่บ้าน แต่ยังไม่เพียงพอกับความจำเป็นและความต้องการของราษฎร เนื่องจากมีการสร้างที่อยู่อาศัยและขยายพื้นที่การเกษตรเพิ่มมากขึ้น

๕.๓ การประปา

มีประปาหมู่บ้าน ๑๓ หมู่บ้าน แต่ยังไม่เพียงพอต่อความต้องการใช้น้ำของประชาชน

๖. การพาณิชย์ / กลุ่มอาชีพ

สถานประกอบการในเขตตำบลสว่าง

ลำดับที่	ชื่อสถานประกอบการ	จำนวนสถานประกอบการ
๑	สถานพยาบาล (คลินิก)	๔
๒	ตู้โทรศัพท์	๑๐
๓	ตู้จำหน่ายหยอดเหรียญ	๗
๔	บ้านเช่า	๗
๕	ปั้มน้ำมัน	๒
๖	ห้องเช่า	๑
๗	ฟาร์มเลี้ยงไก่	๑
๘	ฟาร์มเลี้ยงหมู	๘
๙	ร้านกรอบรูป	๑
๑๐	ร้านก๋วยเตี๋ยว	๔
๑๑	ร้านขายเฟอร์นิเจอร์	๒
๑๒	ร้านขายรถยนต์มือสอง	๑
๑๓	ร้านขายวัสดุ อุปกรณ์การเกษตร	๓
๑๔	ร้านขายสมุนไพร	๓
๑๕	ร้านขายอุปกรณ์ไฟฟ้า	๑
๑๖	ร้านขายโทรศัพท์	๑
๑๗	ร้านค้า	๕๒
๑๘	โรงผลิตอุปกรณ์ก่อสร้าง	๒๓
๑๙	โรงอิฐ	๑
๒๐	โรงรับซื้อข้าวเปลือก	๑
๒๑	โรงสีข้าว	๑๔
๒๒	เสาสัญญาณโทรศัพท์	๓
๒๓	ร้านซ่อมรถ	๖
๒๔	ร้านเช่าชุด	๑

๗. ศาสนา ประเพณี วัฒนธรรม

- วัด/สำนักสงฆ์ จำนวน ๑๕ แห่ง
- ศาลปู่ตา จำนวน ๑ แห่ง

ส่วนที่ ๒ สรุปผลการพัฒนาท้องถิ่นตามแผนพัฒนาท้องถิ่น (พ.ศ. ๒๕๕๗-๒๕๕๙)

๑. สรุปผลการดำเนินงานตามงบประมาณที่ได้รับ และการเบิกจ่ายงบประมาณ ใน
ปีงบประมาณ พ.ศ. ๒๕๕๗-๒๕๕๙

๑.๑ สรุปสถานการณ์การพัฒนา การตั้งงบประมาณ การเบิกจ่ายงบประมาณ

- การตั้งงบประมาณ

ยุทธศาสตร์	ปี ๒๕๕๗		ปี ๒๕๕๘		ปี ๒๕๕๙	
	จำนวน โครงการ	งบประมาณ	จำนวน โครงการ	งบประมาณ	จำนวน โครงการ	งบประมาณ
๑.ยุทธศาสตร์ การพัฒนา ทรัพยากร มนุษย์	๓๑	๓,๔๔๑,๐๐๐	๒๙	๓,๓๗๘,๐๐๐	๔๐	๕,๕๒๕,๐๐๐
๒.ยุทธศาสตร์ การพัฒนา เศรษฐกิจ เกษตรกรรม	๕	๙๐,๐๐๐	๖	๑๔๐,๐๐๐	๗	๑๖๐,๐๐๐
๓.ยุทธศาสตร์ การพัฒนา ท่องเที่ยวและ สิ่งแวดล้อม	๖	๑,๑๔๐,๐๐๐	๕	๒๓๐,๐๐๐	๗	๒,๑๙๐,๐๐๐
๔.ยุทธศาสตร์ การ พัฒนาการ บริหารจัดการ ที่ดี	๔๗	๕,๔๒๒,๐๐๐	๕๗	๙,๙๓๘,๐๐๐	๘๘	๖๔,๓๔๕,๐๐๐
รวม	๘๙	๑๐,๐๙๓,๐๐๐	๙๗	๑๓,๖๘๖,๐๐๐	๑๔๒	๗๒,๒๒๐,๐๐๐

- การเบิกจ่ายงบประมาณ

ยุทธศาสตร์	ปี ๒๕๕๗		ปี ๒๕๕๘		ปี ๒๕๕๙	
	จำนวนโครงการ	งบประมาณ	จำนวนโครงการ	งบประมาณ	จำนวนโครงการ	งบประมาณ
๑. ยุทธศาสตร์ การพัฒนา ทรัพยากร มนุษย์	๕	๑๐๕,๐๔๘	๘	๖,๖๗๙,๗๑๐	๑๓	๖,๐๔๒,๙๖๒
๒. ยุทธศาสตร์ การพัฒนา เศรษฐกิจ เกษตรกรรม	-	-	-	-	-	-
๓. ยุทธศาสตร์ การพัฒนา ท่องเที่ยว และ สิ่งแวดล้อม	-	-	๑	๙,๖๐๐	-	-
๔. ยุทธศาสตร์ การ พัฒนาการ บริหาร จัดการที่ดี	๗	๑,๗๔๘,๘๕๖.๒๙	๒๓	๓,๑๐๙,๑๒๐	๒๔	๒,๘๘๙,๔๕๑.๔๗
รวม	๑๒	๑,๘๕๓,๙๐๔.๒๙	๓๒	๙,๗๙๘,๔๓๐	๓๗	๙,๙๓๑,๗๔๓.๔๗

๑.๒ การประเมินผลการนำแผนพัฒนาท้องถิ่นไปปฏิบัติในเชิงปริมาณ

ตารางแสดงจำนวนแผนงาน/โครงการ และงบประมาณในการพัฒนาท้องถิ่น ประจำปี ๒๕๕๙

แผนงานการ พัฒนา	จำนวน โครงการ ใน แผนพัฒนา	จำนวน โครงการที่ ดำเนินการ จริง	ร้อยละ	จำนวน งบประมาณ ในแผนพัฒนา	จำนวน งบประมาณที่ ดำเนินการจริง	ร้อยละ
๑.ยุทธศาสตร์ การพัฒนา ทรัพยากรมนุษย์	๔๐	๑๓	๓๕.๑๔	๕,๕๒๕,๐๐๐	๖๐๕,๒๙๒	๐.๘๓
๒.ยุทธศาสตร์ การพัฒนา เศรษฐกิจ เกษตรกรรม	๗	-	๐	๑๖๐,๐๐๐	๐	๐
๓. ยุทธศาสตร์ การพัฒนาการ ท่องเที่ยว สิ่งแวดล้อม	๗	-	๐	๒,๑๙๐,๐๐๐	๐	๐
๔. ยุทธศาสตร์ การบริหาร จัดการที่ดี	๘๘	๒๔	๒๗.๒๗	๖๔,๓๔๕,๐๐๐	๒,๘๘๘,๔๘๑.๔๗	๔
รวม	๑๔๒	๓๗	๒๖.๐๖	๗๒,๒๒๐,๐๐๐	๓,๔๙๓,๗๗๓.๙๔	๔.๘๓

๑.๓ การประเมินประสิทธิผลของแผนพัฒนาท้องถิ่นในเชิงคุณภาพ
แผนงาน/โครงการที่ได้ดำเนินการทั้งหมดในงบประมาณ ๒๕๕๙ นั้นสามารถสรุปผลการพัฒนาในด้านต่าง ๆ ได้ดังนี้

๑. ด้านโครงสร้างพื้นฐาน

ปรับปรุงและก่อสร้างสาธารณูปโภคและสาธารณูปการ เพื่ออำนวยความสะดวกและความปลอดภัยแก่ประชาชน ความสวยงามของบ้านเมือง เช่น การก่อสร้างถนน การปรับปรุง บุกเบิกถนน การก่อสร้างท่อเหลี่ยม เป็นต้น

๒. ด้านแหล่งน้ำ

ดำเนินการแก้ไขปัญหาด้านแหล่งน้ำ เพื่อลดปัญหาการขาดแคลนน้ำในช่วงหน้าแล้ง ซึ่งเป็นปัญหาเร่งด่วนที่จะต้องดำเนินการโดยการ ปรับปรุงระบบน้ำประปา เป็นต้น

๓. ด้านเศรษฐกิจ

ดำเนินการพัฒนาเศรษฐกิจในชุมชน โดยมุ่งพัฒนาอาชีพ และเน้นการรวมกลุ่มเพื่อสร้างรายได้ สนับสนุนกลุ่มอาชีพให้กับประชาชน เช่น กลุ่มทอผ้าอ้อมคราม

๔. ด้านสังคม

ดำเนินการพัฒนาสังคม ซึ่งสามารถแบ่งเป็นด้านต่าง ๆ ดังนี้

๔.๑ ด้านสาธารณสุข มุ่งส่งเสริม สนับสนุน การบริการด้านสาธารณสุข ให้ครอบคลุมและทั่วถึง เช่น จัดซื้อวัคซีน, น้ำยา และสารเคมีต่าง ๆ, อุดหนุนงบประมาณให้กับรพ.สต.ในการดำเนินการต่าง ๆ

๔.๒ ด้านการศึกษา มุ่งส่งเสริมการจัดการศึกษาเพื่อพัฒนาความรู้ให้กับเด็กในชุมชน เช่น ศูนย์พัฒนาเด็กเล็ก อุดหนุนงบประมาณให้กับโรงเรียนในพื้นที่ตำบล

๔.๓ ด้านศิลปวัฒนธรรมประเพณี มุ่งส่งเสริม สนับสนุน ศิลปวัฒนธรรมประเพณีในท้องถิ่น เช่น การจัดงานประเพณีต่างๆ ส่งเสริมภูมิปัญญาท้องถิ่นในชุมชน

๔.๔ ด้านกีฬาและนันทนาการ มุ่งส่งเสริมการจัดการแข่งขันกีฬาระดับต่าง ๆ

๔.๕ ด้านส่งเสริมความเข้มแข็งแก่ชุมชน มุ่งเน้นการแก้ไขปัญหาเสพติดในชุมชนให้หมดไป เช่น โครงการณรงค์และให้ความรู้แก่เยาวชนเกี่ยวกับยาเสพติด ส่งเสริมกีฬาต้านยาเสพติด

๔.๖ ด้านการป้องกันและบรรเทาสาธารณภัยมุ่งเน้นการป้องกันภัยต่างๆในชุมชน เช่น การฝึกอบรม อปพร.

๔.๗ ด้านสวัสดิการและสังคมสงเคราะห์ มุ่งเน้นให้ผู้สูงอายุ ผู้พิการ ผู้ป่วยติดเชื้อเอชไอวี และผู้ด้อยโอกาสทางสังคมได้มีโอกาสที่ดีขึ้น เช่น โครงการสงเคราะห์เบี้ยยังชีพผู้สูงอายุ ผู้พิการ งานวันกตัญญูผู้สูงอายุ เป็นต้น

๔.๘ ด้านการรับรู้ข้อมูลข่าวสาร มุ่งเน้นการให้ประชาชนได้รับรู้ข้อมูลข่าวสารที่ทันสมัย เช่น การให้บริการด้านข้อมูลข่าวสารกับประชาชน ก่อสร้าง/ปรับปรุงหอกระจายข่าว

๕. ด้านการเมืองการบริหาร

ดำเนินการในด้านการเมืองการบริหารที่มุ่งพัฒนาความรู้ความสามารถของบุคลากร ให้ประชาชนได้มีส่วนเกี่ยวข้องในการบริหารงานและจัดหาวัสดุ อุปกรณ์ เครื่องมือเครื่องใช้ต่างๆ ที่ทันสมัย มาใช้เพื่อเพิ่มประสิทธิภาพในการทำงาน เช่น โครงการฝึกอบรมเพื่อเพิ่มความรู้ให้กับบุคลากร, ประชาสัมพันธ์กิจกรรมของ เทศบาล เป็นต้น

๖. ด้านทรัพยากรธรรมชาติและสิ่งแวดล้อม

ดำเนินการในด้านทรัพยากรธรรมชาติ ควบคู่ไปกับการพัฒนาแหล่งท่องเที่ยว โดยการปลูกต้นไม้, สร้างจิตสำนึกให้กับประชาชนในการรักษาทรัพยากรธรรมชาติ และการปรับปรุงภูมิทัศน์ ภายในตำบล

๒. ผลที่ได้รับจากการดำเนินงานในปีงบประมาณ พ.ศ. ๒๕๕๗ - ๒๕๖๐

๒.๑ ผลที่ได้รับ/ผลที่สำคัญ

- ด้านโครงสร้างพื้นฐาน ประชาชนได้รับความสะดวก สบายในการสัญจรไปมาและสามารถขนถ่ายผลิตผลทางการเกษตรได้สะดวก รวดเร็ว
- ด้านแหล่งน้ำ ประชาชนมีน้ำเพื่อการอุปโภค บริโภคมากขึ้น

๒.๒ ผลกระทบ

- ไม่มี

๓. สรุปปัญหาอุปสรรคการดำเนินงานที่ผ่านมาและแนวทางการแก้ไข ปีงบประมาณ พ.ศ. ๒๕๕๗

- ๒๕๖๐

- งบประมาณไม่เพียงพอสำหรับการพัฒนา

ส่วนที่ ๓ ยุทธศาสตร์องค์กรปกครองส่วนท้องถิ่น

๑. ความสัมพันธ์ระหว่างแผนพัฒนาระดับมหภาค

๑.๑ แผนยุทธศาสตร์ชาติ ๒๐ปี (พ.ศ. ๒๕๖๐ - ๒๕๗๙)

วิสัยทัศน์

“ประเทศไทยมีความมั่นคง มั่งคั่ง ยั่งยืน เป็นประเทศที่พัฒนาแล้วด้วยการพัฒนาตามปรัชญาเศรษฐกิจพอเพียง”

สาระสำคัญ

๑. ความมั่นคง

๑.๑ การมีความมั่นคงปลอดภัยจากภัยและการเปลี่ยนแปลง ทั้งภายในและภายนอกประเทศในทุก ระดับ ทั้งระดับประเทศ สังคม ชุมชน ครัวเรือน และปัจเจกบุคคล มีความมั่นคงในทุกมิติ ทั้งมิติ เศรษฐกิจ สังคม สิ่งแวดล้อม และการเมือง

๑.๒ ประเทศไทยมีความมั่นคงในเอกราชและอธิปไตย มีสถาบันชาติ ศาสนา พระมหากษัตริย์ที่เข้มแข็ง เป็นศูนย์กลางและเป็นที่ยึดเหนี่ยวจิตใจของประชาชน ระบบการเมืองที่มั่นคงเป็นกลไกที่นำไปสู่การบริหารประเทศที่ต่อเนื่องและโปร่งใสตามหลักธรรมาภิบาล

๑.๓ สังคมมีความปรองดองและความสามัคคี สามารถผนึกกำลังเพื่อพัฒนาประเทศ ชุมชนมีความเข้มแข็ง ครอบครัวมีความอบอุ่น

๑.๔ ประชาชนมีความมั่นคงในชีวิต มีงานและรายได้ที่มั่นคงพอเพียงกับการดำรงชีวิต มีที่อยู่อาศัย และความปลอดภัยในชีวิตและทรัพย์สิน

๑.๕ ฐานทรัพยากรและสิ่งแวดล้อม ประชาชนมีความมั่นคงของอาหาร พลังงาน และน้ำ

๒. ความมั่งคั่ง

๒.๑ ประเทศไทยมีการขยายตัวของเศรษฐกิจอย่างต่อเนื่อง จนเข้าสู่กลุ่มประเทศรายได้สูง ความเหลื่อมล้ำของการพัฒนาลดลง ประชากรได้รับผลประโยชน์จากการพัฒนาเท่าเทียมกันมากขึ้น

๒.๒ เศรษฐกิจมีความสามารถในการแข่งขันสูง สามารถสร้างรายได้ทั้งจากภายในและภายในประเทศ สร้างฐานเศรษฐกิจและสังคมแห่งอนาคต และเป็นจุดสำคัญของการเชื่อมโยงในภูมิภาค และระดับโลก เกิดสายสัมพันธ์ทางเศรษฐกิจและการค้าอย่างมีพลัง

๒.๓ ความสมบูรณ์ในทุนที่จะสามารถสร้างการพัฒนาต่อเนื่อง ได้แก่ ทุนมนุษย์ ทุนทางปัญญา ทุนทางการเงิน ทุนที่เป็นเครื่องจักร ทุนทางสังคม และทุนทรัพยากรธรรมชาติและสิ่งแวดล้อม

๓. ความยั่งยืน

๓.๑ การพัฒนาที่สามารถสร้างความเจริญ รายได้และคุณภาพชีวิตของประชาชนให้เพิ่มขึ้นอย่างต่อเนื่อง ซึ่งเป็นการเจริญเติบโตของเศรษฐกิจที่ไม่ใช้ทรัพยากรเกินพอดี ไม่สร้างมลภาวะต่อสิ่งแวดล้อม จนเกินความสามารถในการรองรับและเยียวยาของระบบนิเวศน์

๓.๒ การผลิตและการบริโภคเป็นมิตรกับสิ่งแวดล้อม และสอดคล้องกับกฎระเบียบของประชาคมโลก ซึ่งเป็นที่ยอมรับร่วมกัน ความอุดมสมบูรณ์ของทรัพยากรธรรมชาติและสิ่งแวดล้อมมีคุณภาพดีขึ้น คนมีความรับผิดชอบต่อสังคม มีความเอื้ออาทร เสียสละเพื่อผลประโยชน์ส่วนรวม

๓.๓ มุ่งประโยชน์ส่วนรวมอย่างยั่งยืน ให้ความสำคัญกับการมีส่วนร่วมของประชาชนทุกภาคส่วน เพื่อการพัฒนาในทุกระดับอย่างสมดุล มีเสถียรภาพ และยั่งยืน

๓.๔ ประชาชนทุกภาคส่วนในสังคมยึดถือและปฏิบัติตามปรัชญาของเศรษฐกิจพอเพียง

ยุทธศาสตร์ในการดำเนินการมี ๒ ยุทธศาสตร์ ดังนี้

ยุทธศาสตร์ที่ ๑ ด้านความมั่นคง

๑) เสริมสร้างความมั่นคงของสถาบันหลักของชาติ และการปกครองระบอบประชาธิปไตย อันมีพระมหากษัตริย์เป็นประมุข สร้างจิตสำนึกของในชาติให้มีความจงรักภักดี และธำรงรักษาสถาบันชาติ ศาสนา พระมหากษัตริย์

๒) ปฏิรูปกลไกการบริหารประเทศ ขจัดคอร์รัปชัน สร้างความเป็นธรรม ลดความเหลื่อมล้ำ กระจายอำนาจและสร้างความเชื่อมั่นในกระบวนการยุติธรรม

๓) ป้องกันและแก้ไขการก่อความไม่สงบในจังหวัดชายแดนภาคใต้ เน้นเสริมสร้างกระบวนการสันติสุขและแนวทางสันติวิธี ขจัดความขัดแย้ง ลดความรุนแรงตามแนวทาง “เข้าใจ เข้าถึง พัฒนา”

๔) การบริหารจัดการความมั่นคงชายแดนและชายฝั่งทะเล โดยพัฒนาความร่วมมือเป็นหุ้นส่วนยุทธศาสตร์ความมั่นคงและการพัฒนาพื้นที่ชายแดนและชายฝั่งทะเล เสริมสร้างความสัมพันธ์ด้านวัฒนธรรม เร่งรัดจัดทำหลักเขตแดน แก้ไขปัญหาการเขาเมืองทั้งระบบ

๕) พัฒนาระบบ กลไก มาตรการและความร่วมมือระหว่างประเทศทุกระดับ รักษาคุณภาพของความสัมพันธ์กับประเทศมหาอำนาจ เพื่อรักษาผลประโยชน์ของชาติ สามารถป้องกันและแก้ไขปัญหาภัยคุกคามข้ามชาติ ลดผลกระทบจากภัยก่อการร้าย และเสริมสร้างความมั่นคงทางเทคโนโลยีสารสนเทศและไซเบอร์

๖) พัฒนาเสริมสร้างศักยภาพการผนึกกำลังป้องกันประเทศและกองทัพ พัฒนาโครงสร้างกำลังและยุทโธปกรณ์ที่เหมาะสม พัฒนาระบบงานข่าวกรองให้มีประสิทธิภาพ พร้อมสร้างความร่วมมือกับประเทศเพื่อนบ้านและมิตรประเทศ รวมทั้งมีส่วนร่วมในการรักษาสันติภาพในกรอบสหประชาชาติ

๗) พัฒนาระบบการเตรียมพร้อมแห่งชาติ รักษาความมั่นคงของฐานทรัพยากรธรรมชาติ สิ่งแวดล้อม และการปกป้องรักษาผลประโยชน์แห่งชาติทางทะเล พลังงานและน้ำ

๘) ปรับกระบวนการทำงานของกลไกที่เกี่ยวข้องจากแนวตั้งสู่แนวระนาบมากขึ้น กำหนดการบริหารจัดการที่ครบวงจรและยั่งยืน/พัฒนาปรับปรุงกฎหมายให้เอื้อต่อการดำเนินงานและให้ความสำคัญกับการติดตามประเมินอย่างเป็นระบบ

ยุทธศาสตร์ ที่ ๒ การสร้างความสามารถในการแข่งขัน

๑) สมรรถนะทางเศรษฐกิจ

- รักษาเสถียรภาพทางเศรษฐกิจและสร้างความเชื่อมั่น โดยดำเนินนโยบายการคลังและการเงินให้มีความสอดคล้องกัน รักษาวินัยทางการเงินการคลังและเสถียรภาพและสามารถบริการประชาชนทุกระดับ เพื่อส่งเสริมความสามารถในการแข่งขันภาคธุรกิจ และโอกาสในการเข้าถึงแหล่งเงินทุนของประชาชน

- ส่งเสริมการค้าการลงทุนทั้งภาครัฐและเอกชน ให้สอดคล้องกับยุทธศาสตร์ประเทศ และยุทธศาสตร์จังหวัดที่สะท้อนความต้องการและศักยภาพของพื้นที่ และให้อยู่บนการแข่งขันที่เป็นธรรม และมีความรับผิดชอบต่อสังคม

- พัฒนาประเทศสู่ความเป็นชาติการค้า โดยใช้ฐานเศรษฐกิจดิจิทัล และการพัฒนานวัตกรรม ปรับปรุงประสิทธิภาพการทำธุรกิจของผู้ประกอบการ ขจัดอุปสรรค และอำนวยความสะดวกทางด้าน โครงสร้างและระบบ ด้านปัจจัยสนับสนุนและด้านบุคลากร

๒) พัฒนาภาคการผลิตและบริการ

ภาคเกษตร

- เสริมสร้างฐานการผลิตภาคเกษตรให้เข้มแข็งและยั่งยืน
- เพิ่มขีดความสามารถในการแข่งขันของภาคเกษตร
- ส่งเสริมเกษตรกรรายย่อยให้ปรับไปสู่รูปแบบเกษตรยั่งยืนที่เป็นมิตรกับสิ่งแวดล้อมและ รวมกลุ่มเกษตรกรในการพัฒนาอาชีพ

- พัฒนาสินค้าเกษตรและอาหารที่มีศักยภาพในการแข่งขัน

ภาคอุตสาหกรรม

- พัฒนาอุตสาหกรรมศักยภาพ

ภาคบริการ

- สร้างรายได้จากการท่องเที่ยว
- ผลักดันประเทศไทยสู่การเป็นศูนย์กลางการให้บริการสุขภาพ
- ส่งเสริมธุรกิจบริการสุขภาพ
- ส่งเสริมธุรกิจบริการที่มีศักยภาพ

พัฒนาผู้ประกอบการ/เศรษฐกิจชุมชน

- พัฒนาทักษะและองค์ความรู้ของผู้ประกอบการไทย ในการสร้างสรรค์สินค้าและบริการ รูปแบบใหม่ให้มีจุดเด่น เพื่อตอบสนองความต้องการของตลาด และก้าวทันต่อกระแสการเปลี่ยนแปลง ของสังคมโลก ตลอดจนส่งเสริมสถาบันการศึกษาในท้องถิ่น ให้เป็นแหล่งรวบรวมและศึกษาเกี่ยวกับภูมิ ปัญญาชาวบ้านในการผลิตภัณฑ์ที่มีความเป็นเอกลักษณ์ให้มีความหลากหลายเพื่อสนองตอบ ผู้บริโภคทุกระดับ และรณรงค์ส่งเสริมประชาสัมพันธ์ให้ผู้ประกอบการเห็นความสำคัญในการสร้าง เครื่องหมายการค้าของตนเอง และสร้างภาพลักษณ์ของสินค้าไทยให้เป็นที่ยอมรับของทั่วโลก สนับสนุน ผู้ประกอบการเดิมให้สามารถปรับตัวและความพร้อมสำหรับรูปแบบการดำเนินธุรกิจใหม่ๆและมาตรการ ทางการค้าในรูปแบบต่างๆ

- พัฒนาและยกระดับผลิตภาพแรงงานเพื่อส่งเสริมขีดความสามารถในการแข่งขันของ ประเทศ

- พัฒนาวิสาหกิจขนาดกลางและขนาดย่อมสู่สากล ให้มีการรวมกลุ่มคลัสเตอร์ที่เข้มแข็ง เพื่อเป็นพลังขับเคลื่อนเศรษฐกิจไทยด้วยการพัฒนาปัจจัยแวดล้อมให้เอื้อต่อการดำเนินธุรกิจ และ เสริมสร้างขีดความสามารถในการแข่งขัน ส่งเสริมการพัฒนาต่อยอดอุตสาหกรรมและบริการเพื่อเข้าสู่ การเป็นศูนย์กลางการผลิตบริการและอุตสาหกรรมดิจิทัล

- ยกระดับศักยภาพของสินค้าหนึ่งตำบลหนึ่งผลิตภัณฑ์ (OTOP) ไทยให้ก้าวไกลสู่สากล

- พัฒนาวิสาหกิจชุมชนและสถาบันการเกษตร เพื่อเสริมสร้างความเข้มแข็งของชุมชนและ กลุ่มประชาชน/เกษตรกรในชุมชนให้เป็นฐานรากสำคัญในการพัฒนาเศรษฐกิจและสังคม

การพัฒนาพื้นที่เศรษฐกิจพิเศษและเมือง

- เขตเศรษฐกิจพิเศษชายแดน พัฒนาเป็นฐานการผลิตใหม่ กระจายกิจกรรมเศรษฐกิจและ ความเจริญสู่ภูมิภาค สร้างความเชื่อมั่นในพื้นที่ชายแดน เชื่อมโยงกับประเทศเพื่อนบ้านทั้งในด้านการ ผลิตร่วมและช่องทางการตลาดร่วมกัน

- พื้นที่เศรษฐกิจบริเวณชายฝั่งทะเลตะวันออก พัฒนาเป็นรากฐานการผลิตที่ใช้เทคโนโลยีสูง มีการบริการทันสมัย ใช้ทรัพยากรอย่างประหยัด เป็นมิตรต่อสิ่งแวดล้อมและชุมชน

- พื้นที่เมืองศูนย์กลางการเจริญ พัฒนาเป็นเมืองที่มีประสิทธิภาพ ปลอดภัยและน่าอยู่ ใช้พลังงานและทรัพยากรอย่างประหยัด จัดการสิ่งแวดล้อมอย่างเมืองอย่างเหมาะสม รองรับกิจกรรมทางเศรษฐกิจที่มีอนาคต มีระบบรางเชื่อมโยงเมืองศูนย์กลางการเจริญทั่วประเทศ บริหารจัดการโดยองค์กรปกครองส่วนท้องถิ่นที่มีขีดความสามารถสูง

การลงทุนพัฒนาโครงสร้างพื้นฐาน

- ด้านการขนส่ง ปรับเปลี่ยนรูปแบบการขนส่งสินค้าทางถนนสู่การขนส่งที่ต้นทุนต่ำ รวมทั้งพัฒนาโครงสร้างพื้นฐานและสิ่งอำนวยความสะดวกในการเดินทางและการขนส่งสู่เมืองศูนย์กลางของภูมิภาคทั่วประเทศ และเชื่อมโยงกับประเทศเพื่อนบ้าน และพัฒนาอุตสาหกรรมระบบรางและอุตสาหกรรมซ่อมบำรุงอากาศยานและการผลิตชิ้นส่วนอากาศยาน เพื่อสร้างฐานอุตสาหกรรมใหม่ของประเทศ

- ด้านความมั่นคงทางพลังงาน พัฒนาให้มีความมั่นคงในราคาที่เหมาะสม โดยกระจายประเภทของเชื้อเพลิง ส่งเสริมพลังงานทดแทนตามศักยภาพในพื้นที่ อาศัยความก้าวหน้าทางเทคโนโลยี เพื่อเสริมสร้างศักยภาพด้านพลังงาน พึ่งพาตนเองได้อย่างยั่งยืน และนำไปสู่การสร้างอุตสาหกรรมที่จะเป็นฐานเศรษฐกิจใหม่ของประเทศ รวมทั้งเชื่อมโยงแหล่งพลังงานกับประเทศในอาเซียน

- ด้านระบบเทคโนโลยีสารสนเทศและการสื่อสาร (ICT) เน้นการพัฒนาโครงสร้างพื้นฐาน ICT ที่เป็นอินเทอร์เน็ตความเร็วสูงให้ทันสมัยและกระจายทั่วถึง พัฒนาบุคลากรให้มีความรู้ความสามารถและเชี่ยวชาญระดับสากล เพิ่มขีดความสามารถของอุตสาหกรรม ICT และใช้ ICT ในการสร้างนวัตกรรมบริการภาครัฐแบบบูรณาการ ประยุกต์ ICT เพื่อสร้างความเข้มแข็งของการผลิต การศึกษาและพาณิชย์อิเล็กทรอนิกส์

- ด้านการวิจัยและการพัฒนา เพิ่มสัดส่วนค่าใช้จ่ายวิจัยและพัฒนาไม่น้อยกว่าร้อยละ ๓ โดยมีสัดส่วนรัฐต่อเอกชน ๒๐ : ๘๐ สนับสนุนวิจัยที่มุ่งเป้าตอบสนองความต้องการในการพัฒนาประเทศเพิ่มจำนวนบุคลากรด้านวิจัยและพัฒนาเป็น ๗๐ คนต่อประชากร ๑๐,๐๐๐ คน

การเชื่อมโยงกับภูมิภาคและเศรษฐกิจโลก

- สร้างความเป็นหุ้นส่วนการพัฒนา กับประเทศในอนุภูมิภาค ภูมิภาค และนานาชาติ ทั้งในระดับทวิภาคี และพหุภาคี เพื่อส่งเสริมความมั่นคง เพื่อสร้างความเจริญก้าวหน้าและลดความเหลื่อมล้ำอย่างยั่งยืนร่วมกัน

- ส่งเสริมให้ประเทศไทยเป็นฐานของการประกอบธุรกิจ การให้บริการทางการศึกษา การให้บริการด้านการเงิน การให้บริการด้านสุขภาพ การให้บริการด้านโลจิสติกส์ และการลงทุนเพื่อการวิจัยและพัฒนา รวมทั้งเป็นฐานความร่วมมือในเอเชีย

- ส่งเสริมและสนับสนุนการลงทุน และการดำเนินธุรกิจของนักลงทุนและผู้ประกอบการไทยในต่างประเทศ

- ส่งเสริมความร่วมมือกับภูมิภาคและนานาชาติ ในการสร้างความมั่นคงด้านพลังงานด้านอาหาร ด้านสิ่งแวดล้อม และการบริหารจัดการภัยพิบัติในรูปแบบต่างๆ รวมทั้งการป้องกันภัยในทุกรูปแบบ

- ส่งเสริมบทบาทการเป็นประสานประโยชน์ในการเชื่อมโยงและถ่วงดุลระหว่างกลุ่มอำนาจต่างๆ และแก้ไขปัญหาความแตกต่างทางเศรษฐกิจของประเทศในภูมิภาค โดยการดำรงความสัมพันธ์ที่ดีกับประเทศและองค์กรระหว่างประเทศทั้งในและนอกภูมิภาคอย่างต่อเนื่อง บนหลักของการรักษาคุณภาพของการปฏิสัมพันธ์กับกลุ่มมหาอำนาจต่างๆ

- เพิ่มบทบาทและการมีส่วนร่วมของไทยในองค์กรระหว่างประเทศ ในการผลักดันการพัฒนาในอนุภูมิภาค รวมทั้งประเทศกำลังพัฒนาในภูมิภาคอื่นๆ และให้ความช่วยเหลือทั้งในด้านการเงินและทางเทคนิคกับประเทศกำลังพัฒนาในการพัฒนา ด้านความเชื่อมโยงทางเศรษฐกิจสังคมและการพัฒนาทุนมนุษย์

- สนับสนุนการเปิดเสรีทางการค้า ทั้งในระดับทวิภาคี ภูมิภาค และพหุภาคี และส่งเสริมการค้ากับกลุ่มประเทศกำลังพัฒนาในภูมิภาคเดียวกัน (Intra-Regional Trade) มากขึ้น เร่งรัดการใช้ประโยชน์จากข้อตกลงที่มีผลบังคับใช้แล้ว ตลอดจนใช้โอกาสจากการเปิดเสรีการค้าและการลงทุน รวมทั้งวางแนวทางป้องกันผลกระทบที่อาจเกิดขึ้น

- สร้างองค์ความรู้ด้านการต่างประเทศและให้ความรู้ความเข้าใจด้านการต่างประเทศและผลประโยชน์ที่มีต่อการพัฒนาประเทศ ต่อภาคส่วนต่างๆ และสาธารณชนไทย รวมทั้งดำเนินการเชิงรุกในการสร้างความเข้าใจ ความเชื่อมั่น และภาพลักษณ์ที่ดี และศักยภาพทางเศรษฐกิจ และด้านอื่นๆ ของประเทศไทย

ยุทธศาสตร์ที่ ๓ การพัฒนาและเสริมสร้างศักยภาพคน

๑) การพัฒนาศักยภาพคนตลอดช่วงชีวิตให้สนับสนุนการเจริญเติบโตของประเทศ โดยพัฒนาเริ่มตั้งแต่ในครรภ์และต่อเนื่องไปตลอดช่วงชีวิต ได้แก่ (๑) ช่วงการตั้งครรภ์/แรกเกิด/ปฐมวัย (๒) วัยเรียน (๓) วัยรุ่น/นักศึกษา (๔) วัยแรงงานและ (๕) วัยผู้สูงอายุ

๒) การยกระดับคุณภาพการศึกษาและการเรียนรู้ให้มีคุณภาพเท่าเทียมและทั่วถึง โดยการปฏิรูปโครงสร้างและระบบบริการจัดการการศึกษาในทุกระดับ การเข้าถึงการศึกษาอย่างเท่าเทียมและทั่วถึงและการยกระดับสถาบันการศึกษาในสาขาที่มีความเชี่ยวชาญสู่ความเป็นเลิศ ปฏิรูประบบการคลังด้านการศึกษา เพื่อเพิ่มคุณภาพและประสิทธิภาพการศึกษา ส่งเสริมการมีส่วนร่วมจากภาคเอกชนในการจัดการศึกษา ปรับระบบการผลิตและพัฒนาครูผู้สอน พัฒนาระบบการประเมินและการรองรับคุณภาพรวมทั้งให้มีการปฏิรูประบบการเรียนรู้

๓) การสร้างเสริมให้คนมีสุขภาพที่ดี โดยมุ่งเน้นการป้องกันและควบคุมปัจจัยที่คุกคามสุขภาพ การพัฒนาสภาพแวดล้อมที่เอื้อต่อสุขภาพ การส่งเสริมรูปแบบการดำเนินชีวิตที่สนับสนุนการมีสุขภาพกายและจิตที่ดี สร้างและเผยแพร่ความรู้ด้านสุขภาพเพื่อนำไปสู่การปรับเปลี่ยนพฤติกรรมสุขภาพ พัฒนารูปแบบการกีฬาเพื่อสุขภาพที่เหมาะสมกับแต่ละช่วงวัย

๔) การสร้างความอยู่ดีมีสุขของครอบครัวไทย เสริมสร้างศักยภาพและบทบาทหน้าที่ของสถาบันครอบครัวในการบ่มเพาะ วางรากฐานการพัฒนาจิตใจที่เข้มแข็ง มีคุณธรรม จริยธรรม ความซื่อสัตย์ สุจริต จิตสำนึกสาธารณะ ควบคู่ไปกับการสร้างค่านิยมหลักของไทยให้สมาชิกในครอบครัวสร้างความอบอุ่นและมั่นคงให้สมาชิกในครอบครัว

ยุทธศาสตร์ ที่ ๔ การสร้างโอกาสความเสมอภาคและเท่าเทียมกันทางสังคม

๑) การสร้างความมั่นคงและการลดความเหลื่อมล้ำทางเศรษฐกิจและสังคม โดยการสร้างความมั่นคงทางด้านรายได้และการออม กระจายทรัพยากรให้ทั่วถึงเป็นธรรมทั้งในด้านบริการสาธารณสุข ขั้นพื้นฐาน ฐานทรัพยากรต่างๆ โดยเฉพาะในกลุ่มผู้มีรายได้น้อยและกลุ่มด้อยโอกาส และความเป็นธรรมในการเข้าถึงกระบวนการยุติธรรม

๒) การพัฒนาระบบบริการและระบบบริหารจัดการสุขภาพ บูรณาการระบบประกันสุขภาพภาครัฐ ๓ กองทุน เพื่อให้เกิดความเป็นเอกภาพในการบริหารจัดการ และลดความเหลื่อมล้ำในระบบหลักประกันสุขภาพ การส่งเสริมการอภิบาลระบบสุขภาพในลักษณะเครือข่าย รวมทั้งการพัฒนารูปแบบการกีฬาสุขภาพ

๓) การสร้างสภาพแวดล้อมและนวัตกรรมที่เอื้อต่อการดำรงชีวิตในสังคมสูงวัย โดยเตรียมการด้านโครงสร้างพื้นฐานและสิ่งแวดลอมที่เอื้อต่อผู้สูงอายุและผู้ด้อยโอกาส

๔) การสร้างความเข้มแข็งของสถาบันทางสังคมและทุนทางวัฒนธรรมและความเข้มแข็งของชุมชน โดยการฟื้นฟูบทบาทสถาบันศาสนา การธำรงรักษาวัฒนธรรมและขนบธรรมเนียมประเพณีเพื่อเป็นรากฐานที่เข้มแข็งในสังคม ตลอดจนการเสริมสร้างความเข้มแข็งเพื่อให้ชุมชนสามารถจัดการตนเองได้อย่างยั่งยืน

๕) พัฒนาการสื่อสารมวลชนให้เป็นกลไกในการสนับสนุนการพัฒนา ส่งเสริมจรรยาบรรณของสื่อมวลชน มีการปรับปรุงระบบตรวจสอบสื่อ มีการกำหนดบทลงโทษ และพัฒนาภาคประชาชนให้มีความรู้เท่าทันสื่อโดยเฉพาะสื่อออนไลน์

ยุทธศาสตร์ที่ ๕ การสร้างการเติบโตบนคุณภาพชีวิตที่เป็นมิตรต่อสิ่งแวดล้อม

๑) จัดระบบอนุรักษ์ พื้นฟูและป้องกันการทำลายทรัพยากรธรรมชาติ

- ปกป้องรักษาและฟื้นฟูทรัพยากรป่าไม้ ดำเนินการปราบปรามและป้องกันการบุกรุกทำลายป่าอย่างเข้มงวด

- ส่งเสริมการปลูกป่าเศรษฐกิจ บริหารจัดการการใช้ประโยชน์ที่ดินในพื้นที่ป่าไม้บนพื้นฐานให้คนและชุมชนสามารถอยู่กับป่าได้ และส่งเสริมแนวทางประเมินมูลค่าการให้บริการของระบบนิเวศและการสร้างรายได้จากการอนุรักษ์

- วางระบบป้องกันการกัดเซาะชายฝั่ง

- เสริมสร้างความเข้มแข็งและความร่วมมือในภูมิภาคอาเซียนด้านการจัดการทรัพยากรธรรมชาติและสิ่งแวดล้อมอย่างยั่งยืน

๒) วางระบบบริหารจัดการน้ำให้มีประสิทธิภาพ

- เน้นการปรับระบบการบริหารจัดการอุทกภัยอย่างบูรณาการ ให้มีแหล่งกักเก็บน้ำ ต้นทุนและแหล่งชะลอน้ำที่พอเพียง เพิ่มขีดความสามารถในการกักเก็บน้ำและเพิ่มประสิทธิภาพการระบายน้ำและการผันน้ำ และการพัฒนาค้างข้อมูลระบบพยากรณ์ และการเตือนภัย และแผนงานเผชิญเหตุเฉพาะพื้นที่ ตลอดจนการป้องกันและกฎหมาย รวมทั้งการสร้างการมีส่วนร่วมในการบริหารจัดการน้ำ

- พัฒนาและใช้พลังงานเป็นมิตรกับสิ่งแวดล้อม

- ลดการปล่อยก๊าซเรือนกระจก

- เพิ่มประสิทธิภาพการใช้พลังงาน ส่งเสริมการผลิตพลังงานสะอาด

- กำหนดกฎระเบียบ และสร้างกลไกให้ทุกภาคส่วนใช้พลังงานอย่างมีประสิทธิภาพ

- สร้างความรู้ความเข้าใจกับประชาชนเกี่ยวกับการพัฒนาและการประหยัดพลังงานอย่างถูกต้องและต่อเนื่อง

๓) พัฒนาเมืองอุตสาหกรรมเชิงนิเวศและเมืองที่เป็นมิตรต่อสิ่งแวดล้อม

- พัฒนาพื้นที่อุตสาหกรรมหนาแน่นให้เป็นเมืองอุตสาหกรรมนิเวศต้นแบบ และบรรจุให้เป็นแผนพัฒนาจังหวัดและพื้นที่

- สนับสนุนและผลักดันให้โรงงานปฏิบัติสู่อุตสาหกรรมสีเขียว และปรับกฎระเบียบให้เอื้อต่อการพัฒนา

- เพิ่มศักยภาพเมืองด้านสิ่งแวดล้อมอย่างมีส่วนร่วม โดยเฉพาะในการเพิ่มประสิทธิภาพการจัดการของเสีย

- เพิ่มพื้นที่สีเขียวเพื่อเป็นแหล่งดูดซับมลพิษและเก็บกักคาร์บอน

- พัฒนาพื้นที่เชื่อมโยงโอกาสจากอาเซียน ในการพัฒนาเมืองที่เป็นมิตรกับสิ่งแวดล้อมอย่างสมดุลและยั่งยืน

๔) การร่วมลดปัญหาโลกร้อนและปรับตัวให้พร้อมรับการเปลี่ยนแปลงสภาพภูมิอากาศ

- ลดการก่อก๊าซเรือนกระจก

- เพิ่มขีดความสามารถในการปรับตัวต่อการเปลี่ยนแปลงสภาพภูมิอากาศ

- ส่งเสริมการผลิตและบริโภคที่เป็นมิตรกับสิ่งแวดล้อม

- ป้องกัน ฝ่าระวังและเตือนภัยพิบัติทางธรรมชาติส่งเสริมการทำแผนบริหารความต่อเนื่องของธุรกิจ

๕) ใช้เครื่องมือทางเศรษฐศาสตร์และนโยบายการคลังเพื่อสิ่งแวดล้อม

- จัดให้มีภาษีและค่าธรรมเนียมผลิตภัณฑ์ที่ก่อให้เกิดผลกระทบต่อสิ่งแวดล้อม และค่าธรรมเนียมการจัดการมลพิษ การวางเงินประกันความเสี่ยงหรือเสียหายต่อสิ่งแวดล้อม

- ปรับปรุงโครงสร้างภาษีเพื่อส่งเสริมการประหยัดพลังงาน การใช้พลังงานทางเลือกและอนุรักษ์สิ่งแวดล้อม

- ส่งเสริมการจัดซื้อจัดจ้างที่เป็นมิตรกับสิ่งแวดล้อม รวมทั้งการปรับปรุงระบบโครงสร้างองค์กร กลไก กระบวนการยุติธรรมและกฎหมายในการบริหารจัดการทรัพยากรธรรมชาติและสิ่งแวดล้อมให้ทันสมัยและมีประสิทธิภาพ เน้นหลักการกระจายอำนาจให้กับท้องถิ่นและการมีส่วนร่วมของประชาชน

ยุทธศาสตร์ที่ ๖ การปรับสมดุลและพัฒนาระบบการบริหารจัดการภาครัฐ

๑) การปรับปรุงการบริหารจัดการรายได้และรายจ่ายของภาครัฐ

- ปฏิรูประบบภาษีทั้งระบบ เพื่อเพิ่มรายได้ของภาครัฐและเป็นเครื่องมือในการเพิ่มขีดความสามารถในการแข่งขันและลดความเหลื่อมล้ำ

- ปฏิรูปการใช้จ่ายงบประมาณให้เกิดประสิทธิภาพและประสิทธิผล จัดให้มีกฎหมายที่เป็นกรอบในการบริหารการเงินการคลังภาครัฐ มีการจัดทำงบประมาณระยะปานกลางและระยะยาว เพื่อสนับสนุนการขับเคลื่อนนโยบายตามยุทธศาสตร์ชาติและแผนพัฒนาประเทศ

- มุ่งเน้นการจัดทำงบประมาณโดยยึดพื้นที่และประเด็นวาระการพัฒนาเป็นตัวตั้งและให้ประชาชนเข้ามามีส่วนร่วมในกระบวนการจัดทำงบประมาณได้มากขึ้น

๒) ปรับปรุงบทบาทภารกิจและโครงสร้างของหน่วยงานภาครัฐ

- ทบทวนบทบาทภารกิจของหน่วยงานภาครัฐให้มีความเหมาะสม ถ่ายโอนงานให้ภาคส่วนอื่น เพิ่มประสิทธิภาพและผลิตภาพในการปฏิบัติราชการและสร้างความโปร่งใสในการปฏิบัติราชการ
- พัฒนาให้หน่วยงานภาครัฐเป็นองค์กรแห่งการเรียนรู้ เปิดโอกาสให้ประชาชนเข้ามามีส่วนร่วมในการดำเนินงานของหน่วยงานรัฐ ตอบสนองความต้องการของประชาชนตามหลักการบริหารกิจการบ้านเมืองที่ดี เพื่อสร้างความเชื่อศรัทธาในการบริหารราชการแผ่นดิน

๓) การวางระบบบริหารราชการแบบบูรณาการ

- พัฒนารูปแบบและวิธีการทำงานของภาครัฐในระดับต่างๆ ระหว่างราชการบริหารส่วนกลาง ส่วนภูมิภาค และส่วนท้องถิ่น โดยเน้นการยึดพื้นที่เป็นหลัก และปรับปรุงการจัดสรรงบประมาณให้เป็นแบบยึดพื้นที่เป็นตัวตั้ง รวมทั้งวางเงื่อนไขการจัดสรรงบประมาณให้กระทรวง/กรมต้องสนับสนุนการขับเคลื่อนแผนพัฒนาจังหวัด/กลุ่มจังหวัดในสัดส่วนวงเงินงบประมาณที่เหมาะสม

๔) การพัฒนาระบบบริหารจัดการกำลังคนและพัฒนาบุคลากรภาครัฐ

- วางกำลังคนเชิงยุทธศาสตร์ ให้มีความเหมาะสม ไม่เป็นภาระต่องบประมาณประเทศ
- สรรหา และจงใจให้คนรุ่นใหม่ที่มีขีดสมรรถนะสูงเข้ามาสู่ระบบราชการไทย สนับสนุนให้มีการแลกเปลี่ยนบุคลากรระหว่างภาครัฐและภาคเอกชน
- เสริมสร้างระบบคุณธรรมและวางมาตรการที่เหมาะสมในการแต่งตั้ง โยกย้าย

๕) การต่อต้านการทุจริตและประพฤติมิชอบ

- ส่งเสริมสนับสนุนให้ภาคีองค์กรเอกชน ภาคประชาสังคม ชุมชนและประชาชนและเครือข่ายต่างๆ สอดส่องเฝ้าระวัง ตรวจสอบ หรือต่อต้านการทุจริตและประพฤติมิชอบของบุคลากรภาครัฐ วางมาตรการคุ้มครองพยานและผู้มีเกี่ยวข้อง
- พัฒนาระบบตรวจสอบสาธารณะและผู้ตรวจสอบอิสระจากภายนอก ที่ผ่านการฝึกอบรมเข้ามาดำเนินการตรวจสอบการจัดซื้อจัดจ้างของทางราชการ

๖) การพัฒนาระบบการให้บริการประชาชนของหน่วยงานภาครัฐ

- พัฒนางานบริการของภาครัฐสู่ความเป็นเลิศ เพื่อสนองตอบความต้องการของผู้บริการ
- พัฒนาศูนย์กลางการให้บริการด้วยระบบ e-service และการจัดทำ web-portal จัดทำฐานข้อมูลงานบริการอย่างมีประสิทธิภาพ ให้ประชาชนเข้าถึงการให้บริการของรัฐได้โดยสะดวก
- ยกระดับประสิทธิภาพการให้บริการ การให้บริการ online ผ่านทางเว็บไซต์และโทรศัพท์มือถือ

๗) การปรับปรุงแก้ไข กฎหมายและระเบียบ ข้อบังคับที่ล้าสมัย

- การปรับปรุงกฎหมาย ระเบียบ และข้อบังคับให้เอื้ออำนวยต่อการบริหารราชการแผ่นดิน การประกอบธุรกิจ ข้อตกลงระหว่างประเทศและการแข่งขันระหว่างประเทศ
- เพิ่มศักยภาพหน่วยงานภาครัฐที่มีหน้าที่ให้ความเห็นทางกฎหมายให้สามารถปฏิบัติงานได้อย่างรวดเร็ว สามารถให้ความช่วยเหลือภาคเอกชนและประชาชนได้

๑.๒ แผนพัฒนาเศรษฐกิจและสังคมแห่งชาติ ฉบับที่ ๑๒

กรอบวิสัยทัศน์แผนพัฒนาเศรษฐกิจและสังคมแห่งชาติ ฉบับที่ ๑๒

จากสถานการณ์ของประเทศและบริบทการเปลี่ยนแปลงต่างๆ ที่ประเทศกำลังประสบอยู่ ทำให้การกำหนดวิสัยทัศน์แผนพัฒนาฯ ฉบับที่ ๑๒ ยังคงมีความต่อเนื่องจากวิสัยทัศน์แผนพัฒนาฯ ฉบับที่ ๑๑ และกรอบหลักการของการวางแผนที่น้อมนำและประยุกต์ใช้หลักปรัชญาของเศรษฐกิจพอเพียง ยึดคนเป็นศูนย์กลางของการพัฒนาอย่างมีส่วนร่วม การพัฒนาที่ยืดหยุ่นสมดุล ยั่งยืน โดยวิสัยทัศน์ของการพัฒนาในแผนการพัฒนาระดับที่ ๑๒ ต้องให้ความสำคัญกับการกำหนดทิศทางการพัฒนาที่มุ่งสู่การเปลี่ยนผ่านประเทศไทย จากประเทศที่มีรายได้ปานกลางไปสู่ประเทศที่มีรายได้สูง มีความมั่นคงและยั่งยืน สังคมอย่างมีความสุข และนำไปสู่การบรรลุวิสัยทัศน์ระยะยาว ”มั่นคง มั่งคั่ง ยั่งยืน” ของประเทศ

การกำหนดตำแหน่งทางยุทธศาสตร์ของประเทศ (Country Strategic Positioning)

เป็นการกำหนดตำแหน่งทางยุทธศาสตร์ของประเทศที่สอดคล้องกับยุทธศาสตร์ชาติที่ สศช. ได้จัดทำขึ้น”ประเทศไทยเป็นประเทศรายได้สูงที่มีการกระจายรายได้สูงที่มีการกระจายรายได้อย่างเป็นธรรม เป็นศูนย์กลางด้านการขนส่งและโลจิสติกส์ของภูมิภาคสู่ความเป็นชาติการค้าและบริการ(Trading and Service Nation) เป็นแหล่งผลิตสินค้าเกษตรอินทรีย์และเกษตรปลอดภัย แหล่งอุตสาหกรรมสร้างสรรค์และมีนวัตกรรมสูงที่เป็นมิตรต่อสิ่งแวดล้อม

เป้าหมาย

๑) การหลุดพ้นจากกับดักประเทศรายได้ปานกลางสู่รายได้สูง

๑.๑) เศรษฐกิจขยายตัวเฉลี่ยไม่ต่ำกว่าร้อยละ ๕.๐

๑.๒) ผลิตภัณฑ์มวลรวมประเทศต่อหัว(GDP Per Capita) และรายได้ประชาชาติต่อหัว (GNP Per Captita) ณ สิ้นแผนพัฒนาฯ ฉบับที่ ๑๒ ในปี ๒๕๖๔ เพิ่มขึ้นเป็น ๓๑๗,๐๕๑ บาท (๙,๓๒๕ ดอลลาร์ สหรัฐ.)

๑.๓) ผลิตภาพการผลิตเพิ่มขึ้นไม่ต่ำกว่าเฉลี่ยร้อยละ ๒.๕ ต่อปี

๑.๔) การลงทุนรวมขยายตัวไม่ต่ำกว่าเฉลี่ยร้อยละ ๘.๐ (การลงทุนขยายตัวของการลงทุนภาครัฐไม่ต่ำกว่าร้อยละ ๑๐.๐ และการลงทุนของภาคเอกชนขยายตัวไม่ต่ำกว่าเฉลี่ยร้อยละ ๗.๕ ในขณะที่ปริมาณการส่งออกขยายตัวเฉลี่ยไม่ต่ำกว่าร้อยละ ๔.๐ ต่อปี

๒) การพัฒนาศักยภาพคนให้สนับสนุนการเจริญเติบโตของประเทศและการสร้างสังคมสูงวัยอย่างมีคุณภาพ

๒.๑) ประชาชนทุกช่วงวัยมีความมั่นคงทางด้านเศรษฐกิจและสังคม (Socio-Economic Security) และมีคุณภาพชีวิตที่ดีขึ้น

๒.๒) การศึกษาและการเรียนรู้ได้รับการพัฒนาคุณภาพ

๒.๓) สถาบันทางสังคมมีความเข้มแข็งเป็นรากฐานที่เอื้อต่อการพัฒนาคน

๓) การลดความเหลื่อมล้ำในสังคม

๓.๑) การกระจายรายได้มีความเท่าเทียมกันมากขึ้น

๓.๒) บริการทางสังคมมีคุณภาพและมีการกระจายอย่างทั่วถึง

๔) การสร้างการเจริญเติบโตทางเศรษฐกิจและสังคมที่เป็นมิตรกับสิ่งแวดล้อม

๔.๑) รักษาความมั่นคงของฐานทรัพยากร สร้างสมดุลระหว่างการอนุรักษ์และการใช้ประโยชน์อย่างยั่งยืนและเป็นธรรม

๔.๒) ขับเคลื่อนประเทศสู่เศรษฐกิจและสังคมที่เป็นมิตรต่อสิ่งแวดล้อม

๔.๓) เพิ่มขีดความสามารถในการรับมือภัยพิบัติและการเปลี่ยนแปลงสภาพอากาศ

๔.๔) เพิ่มประสิทธิภาพและเสริมสร้างธรรมาภิบาลในการจัดการทรัพยากรธรรมชาติและสิ่งแวดล้อม

๔.๕) มีการบริหารจัดการน้ำให้สมดุลระหว่างการอุปสงค์และอุปทานของน้ำ

๕) การบริหารราชการแผ่นดินที่มีประสิทธิภาพ

๕.๑) การบริหารงานภาครัฐที่โปร่งใส เป็นธรรม มีประสิทธิภาพ และมีส่วนร่วม

๕.๒) ขจัดทุจริตคอร์รัปชัน

๕.๓) มีการกระจายอำนาจที่เหมาะสม

แนวทางการพัฒนา

๑) การยกระดับศักยภาพการแข่งขันและการหลุดพ้นกับดักรายได้ปานกลางสู่รายได้สูง

๑.๑) การส่งเสริมด้านการวิจัยและพัฒนา พัฒนาสภาวะแวดล้อมของการพัฒนาวิทยาศาสตร์ เทคโนโลยี วิจัย และนวัตกรรม ทั้งด้านการลงทุนในการวิจัยและพัฒนาด้านบุคลากรวิจัย ด้านโครงสร้างพื้นฐาน และด้านการบริหารจัดการ รวมทั้งสนับสนุนและผลักดันให้ผู้ประกอบการมีบทบาทหลักด้านเทคโนโลยีและนวัตกรรม ตลอดจนผลักดันงานวิจัยและพัฒนาให้ใช้ประโยชน์อย่างแท้จริงทั้งเชิงพาณิชย์และสาธารณะโดยให้ความคุ้มครองทรัพย์สินทางปัญญา

๑.๒) การพัฒนาผลิตภาพแรงงาน สร้างความร่วมมือระหว่างภาครัฐและภาคเอกชนในการพัฒนาคนและแรงงานให้มีทักษะความรู้และสมรรถนะที่สอดคล้องกับความต้องการของตลาดและรองรับการเปิดเสรีของประชาคมอาเซียน โดยยกระดับและพัฒนาสมรรถนะแรงงานไทยด้วยเทคโนโลยี เร่งรัดให้แรงงานทั้งระบบมีการเรียนรู้ขั้นพื้นฐานเพื่อสามารถแข่งขันในตลาดแรงงานได้ สนับสนุนให้แรงงานและปัจจัยการผลิตมีความยืดหยุ่นในการเคลื่อนย้ายระหว่างสาขาการผลิต เพื่อให้แรงงานสามารถเคลื่อนย้ายไปสู่สาขาการผลิตที่มีผลิตภาพการผลิตสูง และสนับสนุนให้ผู้ประกอบการในภาคอุตสาหกรรมและบริการจัดทำกรอบคุณวุฒิวิชาชีพและมาตรฐานฝีมือแรงงานให้เป็นมาตรฐานที่เชื่อมโยงกันเพื่อยกระดับทักษะของแรงงานไทย

๑.๓) การส่งเสริมผู้ประกอบการที่เข้มแข็งและพาณิชย์ดิจิทัล พัฒนาขีดความสามารถของผู้ประกอบการให้มีความยืดหยุ่น สามารถปรับตัวและดำเนินธุรกิจท่ามกลางการดำเนินนโยบายและมาตรการกีดกันทางการค้าในรูปแบบต่างๆ เพิ่มสัดส่วนความเป็นเจ้าของของคนไทยและสนับสนุนให้มีการขยายตลาดที่มีแบรนด์สินค้าและช่องทางการตลาดที่เป็นของตนเองมากขึ้น ตลอดจนพัฒนาต่อยอดอุตสาหกรรมและบริการเพื่อเข้าสู่การเป็นศูนย์กลางการผลิต บริการ และอุตสาหกรรมดิจิทัล

๑.๔) การลงทุนโครงสร้างพื้นฐาน เร่งลงทุนและพัฒนาโครงสร้างพื้นฐานด้านการคมนาคมขนส่ง เพื่อเชื่อมโยงพื้นที่เศรษฐกิจในประเทศและต่างประเทศ ทั้งการพัฒนาและปรับปรุงโครงข่ายรถไฟให้เป็นโครงข่ายหลักในการเดินทางและขนส่งของประเทศ พัฒนาโครงข่ายระบบขนส่งสาธารณะและโครงข่ายทางหลวงพิเศษระหว่างเมือง ขยายขีดความสามารถของท่าอากาศยานหลักของประเทศ พัฒนาท่าเรือที่มีศักยภาพให้เป็นท่าเรืออิเล็กทรอนิกส์เต็มรูปแบบ รวมทั้งพัฒนาและปรับปรุงระบบโทรคมนาคมของประเทศ ตลอดจนสนับสนุนการพัฒนาด้านอุตสาหกรรมที่เกิดจากการลงทุนด้านโครงสร้างพื้นฐาน เช่น อุตสาหกรรมซ่อมบำรุงและผลิตชิ้นส่วนอากาศยาน และอุตสาหกรรมระบบราง เป็นต้น เพื่อสร้างโอกาสทางเศรษฐกิจให้กับประเทศในการเป็นฐานการผลิตในภูมิภาคเอเซีย

๑.๕) การปรับโครงสร้างการผลิต ปรับโครงสร้างการผลิตภาคเกษตร โดยการปรับเปลี่ยนจากผลิตสินค้าเกษตรขั้นปฐม เป็นสินค้าเกษตรแปรรูปที่มีมูลค่าสูง มีคุณภาพและมาตรฐานสากล สามารถสร้างความเชื่อมโยงทางด้านวัตถุดิบกับประเทศเพื่อนบ้านและลดระดับการผลิตสินค้าขั้นปฐมที่สูญเสียขีดความสามารถในการแข่งขันลงสู่ระดับจำเป็นสำหรับการสร้างความมั่นคงทางอาหารและพลังงาน จัดระบบการผลิตให้สอดคล้องกับศักยภาพพื้นที่และความต้องการของตลาดตั้งแต่ต้นน้ำถึงปลายน้ำทั้งด้านกายภาพและเศรษฐกิจ รวมทั้งส่งเสริมการรวมกลุ่มทางการเกษตรจากกิจการเจ้าของคนเดียว เป็นการประกอบการในลักษณะสหกรณ์ ห้างหุ้นส่วนและบริษัท เพื่อให้เกิดการประหยัดจากขนาด พิจารณานวัตกรรมที่เหมาะสมกับศักยภาพของพื้นที่และแหล่งน้ำ ใช้เทคโนโลยีผลิตในระดับที่เหมาะสม ใช้กลไกตลาดในการเป็นฐานการผลิตในการป้องกันความเสี่ยง ตลอดจนส่งเสริมและเร่งขยายผลแนวคิดการเกษตรตามหลักปรัชญาของเศรษฐกิจพอเพียง และระบบเกษตรกรรมยั่งยืน

ปรับโครงสร้างการผลิตภาคบริการโดยเร่งพัฒนาระบบคมนาคมขนส่งให้เกิดความเชื่อมโยงกับเป็นโครงข่ายทั้งทางบก ทางน้ำ และทางอากาศ เร่งพัฒนาท่าเทียบเรือขนาดใหญ่เพื่อรองรับการเติบโตของการท่องเที่ยวทางทะเล ปรับปรุงแก้ไขกฎหมายที่เกี่ยวข้องกับการท่องเที่ยวให้ครอบคลุมและทันสมัยทั้งการควบคุมกิจกรรมต่างๆ เกี่ยวกับการท่องเที่ยวและส่งเสริมการท่องเที่ยวและกำหนด และจัดทำกฎหมายเพื่อยกระดับมาตรฐานการท่องเที่ยวของไทยสู่สากลและรองรับการพัฒนาการท่องเที่ยวโดยสนับสนุนการพัฒนาด้านการท่องเที่ยวของพื้นที่ที่มีความเชื่อมโยงทั้งกายภาพ วิถีชีวิต/วัฒนธรรมท้องถิ่น และกิจกรรมการท่องเที่ยว ตลอดจนส่งเสริมการสร้างเชื่อมโยงด้านการท่องเที่ยวในภูมิภาคอาเซียน ทั้งประเทศที่มีพรมแดนติดกันและประเทศที่มีโครงข่ายคมนาคมเชื่อมโยงกันเพื่อให้เกิดการพัฒนาแบบองค์รวมทั้งระบบ พัฒนาต่อยอดอุตสาหกรรมอนาคตเพื่อเป็นแหล่งการถ่ายเทเทคโนโลยี เชื่อมโยงการผลิตกับอุตสาหกรรมที่เป็นฐานรายได้ประเทศ และเป็นกลไกการขับเคลื่อนเศรษฐกิจไทยเข้าสู่การเป็นศูนย์กลางการผลิตและบริการทั้งในระดับอนุภูมิภาคอาเซียน

พัฒนาโครงสร้างพื้นฐานที่สนับสนุนการขยายตัวด้านการค้าการลงทุนโลจิสติกส์และพลังงาน รวมทั้งปัจจัยสนับสนุนการลงทุนอื่นๆ เช่นลดอุปสรรคการเคลื่อนย้ายเงินทุนระหว่างประเทศ เป็นต้น ส่งเสริมด้านเทคโนโลยีและนวัตกรรมมาประยุกต์ใช้ทั้งภาคการผลิต การตลาด การบริหารจัดการการเงินและโลจิสติกส์ เชื่อมโยงเศรษฐกิจดิจิทัลในการอำนวยความสะดวกทางการค้าการลงทุนด้วยระบบอิเล็กทรอนิกส์และสนับสนุนการลงทุนเพื่อสร้างเศรษฐกิจและสังคมแห่งปัญญาและการเรียนรู้ มุ่งเน้นการพัฒนาธุรกิจเชิงสร้างสรรค์ การลงทุนที่ใช้เทคโนโลยีขั้นสูงและเป็นมิตรกับสิ่งแวดล้อม การประหยัดพลังงานและการใช้พลังงานทดแทน การลงทุนด้านการวิจัยและพัฒนาเชิงพาณิชย์ การจัดตั้งสำนักงานใหญ่ข้ามประเทศ บริษัทการค้าระหว่างประเทศ รวมทั้งการให้ความสำคัญเรื่องความรับผิดชอบต่อสังคมและการตอบแทนสู่สังคมขององค์กรและกิจการเพื่อสังคม

๒) การพัฒนาศักยภาพคนในช่วงวัยและการปฏิรูประบบเพื่อสร้างสังคมสูงวัยอย่างมีคุณภาพ

๒.๑) การพัฒนาศักยภาพคนในทุกช่วงวัยให้สนับสนุนการเจริญเติบโตของประเทศ โดยช่วงวัยเด็กตั้งแต่แรกเกิดให้มีการพัฒนาการที่สมวัยในทุกด้าน วัยเรียน วัยรุ่นให้มีทักษะการเรียนรู้ ทักษะชีวิตสามารถอยู่ร่วมกับผู้อื่นภายใต้บริบทสังคมที่เป็นพหุวัฒนธรรม วัยแรงงานให้มีการยกระดับสมรรถนะฝีมือแรงงานเพื่อสร้างผลิตภาพเพิ่มให้กับประเทศ วัยผู้สูงอายุให้มีการทำงานที่เหมาะสมตามศักยภาพและประสบการณ์ มีรายได้ในการดำรงชีพ มีการสร้างเสริมและฟื้นฟูสุขภาพเพื่อป้องกันหรือชะลอความทุพพลภาพและโรคเรื้อรังต่างๆ ที่จะก่อให้เกิดภาระแก่ปัจเจกบุคคล ครอบครัว และระบบบริการสุขภาพ

๒.๒) การยกระดับคุณภาพการศึกษาและการเรียนรู้ให้มีคุณภาพเท่าเทียมและทั่วถึงโดย (๑) ปฏิรูประบบบริหารจัดการทางการศึกษา โดยปรับระบบการคลังด้านการศึกษาใหม่เพื่อสร้างความรับผิดชอบต่อผลลัพธ์ (Accountability) (๒) ปฏิรูประบบการศึกษา เพื่อเพิ่มคุณภาพและประสิทธิภาพการจัดการศึกษาโดยการจัดสรรงบประมาณตรงสู่ผู้เรียน ส่งเสริมการมีส่วนร่วมจากภาคเอกชนในการจัดการศึกษา (๓) พัฒนาคุณภาพครูทั้งระบบ ตั้งแต่กระบวนการผลิต สรรหา และคัดเลือกให้ได้คนดีคนเก่ง รวมทั้งระบบการประเมินและรับรองคุณภาพที่เน้นผลลัพธ์จากตัวผู้เรียน และ (๔) ปฏิรูประบบการเรียนรู้โดยมุ่งเน้นจัดการเรียนรู้เพื่อสร้างสมรรถนะกำลังคน ทั้งระบบการศึกษาตั้งแต่ระบบปฐมศึกษาจนถึงการเรียนรู้ตลอดชีวิต พัฒนาสื่อการเรียนรู้ ปรับหลักสูตรและผลิตกำลังคนให้สอดคล้องกับการเปลี่ยนแปลงและความต้องการของตลาด การวิจัยและการใช้เทคโนโลยี

๒.๓) การพัฒนาด้านสุขภาพ โดยส่งเสริมการพัฒนาเทคโนโลยีและนวัตกรรมทางการแพทย์ เพื่อรองรับการเป็นสังคมผู้สูงอายุทั้งในด้านการผลิตภัณฑ์สุขภาพและที่อยู่อาศัยสำหรับผู้สูงอายุทั้งในด้านผลิตภัณฑ์สุขภาพและที่อยู่อาศัยสำหรับผู้สูงอายุ ยุกระดับการบริหารจัดการระบบสุขภาพเพื่อลดความเหลื่อมล้ำและสร้างความยั่งยืนในระยะยาว โดยพัฒนาระบบข้อมูลสารสนเทศเพื่อบริหารทรัพยากรด้านสาธารณสุข บูรณาการระบบประกันสุขภาพภาครัฐให้เกิดความเป็นเอกภาพเพื่อการบริหารทรัพยากรด้านสาธารณสุข บูรณาการระบบประกันสุขภาพภาครัฐให้เกิดความเป็นเอกภาพในการบริหารจัดการระบบสุขภาพ เพื่อลดความเหลื่อมล้ำและสร้างความยั่งยืนในระยะยาว โดยพัฒนาระบบข้อมูลสารสนเทศเพื่อการบริหารทรัพยากรด้านสาธารณสุข บูรณาการระบบหลักประกันสุขภาพภาครัฐให้เกิดความเป็นเอกภาพในการบริหารจัดการและการใช้ทรัพยากร และส่งเสริมการอภิบาลระบบสุขภาพในรูปแบบเครือข่ายที่มีการใช้ทรัพยากรร่วมกัน พัฒนาศักยภาพของประเทศไทยสู่การเป็นศูนย์กลางสุขภาพนานาชาติ ทั้งในด้านศูนย์กลางบริการสุขภาพ (Medical Service Hub) ศูนย์กลางบริการส่งเสริมสุขภาพ (Wellness Hub) ศูนย์กลางยาและผลิตภัณฑ์เพื่อสุขภาพ (Product Hub) และศูนย์กลางบริการวิชาการและงานวิจัย (Academic Hub) เพื่อนำรายได้กลับมาใช้ยกระดับคุณภาพบริการสาธารณสุขภายในประเทศ รวมทั้งส่งเสริมการให้ความสำคัญกับมิติสุขภาพในทุกนโยบายสาธารณะ (Health In All Policies) เพื่อให้การขับเคลื่อนนโยบายของทุกภาคส่วนตระหนักถึงผลกระทบของนโยบายสาธารณะที่มีต่อสุขภาพของประชาชน

๒.๔) การสร้างสภาพแวดล้อมและนวัตกรรมที่เอื้อต่อการดำรงชีพในสังคมสูงวัย โดยการปรับปรุงสภาพแวดล้อมและความจำเป็นทางกายภาพให้เหมาะสมกับวัย และการพัฒนาระบบการดูแลผู้สูงอายุในรูปแบบที่หลากหลายทั้งในด้านการจัดบริการสุขภาพและสวัสดิการสังคมอย่างบูรณาการ โดยการมีส่วนร่วมของทุกภาคส่วนอย่างต่อเนื่อง รวมทั้งพัฒนาชุมชนที่มีศักยภาพและความพร้อมให้เป็นต้นแบบของการดูแลผู้สูงอายุเพื่อขยายผลไปอยู่ชุมชนอื่น ตลอดจนการพัฒนาวัฒนธรรมในการใช้ชีวิตประจำวันสำหรับผู้สูงอายุ

๓) การลดความเหลื่อมล้ำทางสังคม

๓.๑) การยกระดับรายได้และโอกาสในการประกอบอาชีพ มุ่งเน้นการเพิ่มผลิตภาพแรงงาน โดยสนับสนุนให้แรงงานมีโอกาเข้าถึงการเรียนรู้และพัฒนาทักษะฝีมือแรงงานอย่างมีมาตรฐาน ปรับโครงสร้างค่าจ้างแรงงานให้ชัดเจนและสะท้อนทักษะฝีมือแรงงานให้ชัดเจนและสะท้อนทักษะฝีมือแรงงานอย่างแท้จริง เร่งผลักดันให้การใช้ระบบมาตรฐานคุณวุฒิวิชาชีพและมาตรฐานฝีมือแรงงานในทางปฏิบัติอย่างเป็นรูปธรรม นอกจากนี้เพิ่มผลิตภาพทางการผลิตของเกษตรกรรายย่อย โดยสนับสนุนการวิจัยและพัฒนาและการผลิตทาง

การเกษตรที่สอดคล้องกับพื้นที่ สร้างหลักประกันรายได้แทนการอุดหนุนด้านราคาสินค้าเกษตร ลดต้นทุนทางการเกษตรโดยสนับสนุนปัจจัยการผลิต

๓.๒) การจัดบริการทางสังคมให้ทุกคนตามสิทธิขั้นพื้นฐาน และเน้นการสร้างภูมิคุ้มกันระดับปัจเจกโดย (๑) พัฒนาระบบบริการสาธารณสุขให้มีคุณภาพและมีช่องทางการเข้าถึงอย่างหลากหลาย โดยเฉพาะระบบบริการสาธารณสุขและการศึกษาขั้นพื้นฐาน สวัสดิการสังคม และกระบวนการยุติธรรม (๒) สนับสนุนการจัดหาที่อยู่อาศัยของผู้มีรายได้น้อยและการเข้าถึงระบบสาธารณสุขโรค พัฒนาโครงการที่อยู่อาศัย แก้ปัญหาชุมชนแออัดในเมืองโดยดำเนินการร่วมกับภาคธุรกิจเอกชน และ (๓) การจัดรูปแบบสวัสดิการพื้นฐานที่จำเป็นและเหมาะสมตามกลุ่มเป้าหมาย (Customized Welfare) ที่คำนึงถึงฐานะทางเศรษฐกิจและสังคมที่แตกต่างกัน โดยมีแนวทางการรับภาระค่าใช้จ่ายร่วมกัน (Cost Sharing)

๓.๓) การสร้างความเสมอภาคในการเข้าถึงทรัพยากร โดยปฏิรูปที่ดินเพื่อการเกษตร สนับสนุนให้เกษตรกรรายย่อยที่ไร้ที่ดินทำกินและยากจนที่ได้มีที่ดินเป็นของตนเองหรือมีสิทธิในที่ดิน ปฏิรูประบบการบริหารจัดการน้ำอย่างเป็นระบบและเข้าถึงพื้นที่เป้าหมายได้อย่างแท้จริงด้วยการผลักดัน พรบ.ทรัพยากรน้ำ พ.ศ.และบูรณาการแผนงานและงบประมาณร่วมกันของหน่วยงาน และสร้างกระบวนการมีส่วนร่วมกันของหน่วยงาน และสร้างกระบวนการมีส่วนร่วม รวมทั้งปรับโครงสร้างภาษีที่เป็นธรรม เช่น ภาษีที่ดินและสิ่งปลูกสร้าง ภาษีมรดก และภาษีสิ่งแวดล้อม เป็นต้น

๓.๔) การเข้าถึงกระบวนการยุติธรรมอย่างเสมอภาค การคุ้มครองสิทธิขั้นพื้นฐานและการเข้าถึงกระบวนการยุติธรรมอย่างเท่าเทียม โดยการเสริมศักยภาพและความเข้มแข็งด้านกฎหมายให้แก่ประชาชน รวมทั้งการปรับปรุงและบังคับใช้กฎหมายเพื่อลดปัญหาความเหลื่อมล้ำ เช่น กฎหมายป่าชุมชน กฎหมายภาษีมรดก กฎหมายที่ดิน เป็นต้น

๔) การรองรับการเชื่อมโยงภูมิภาคและความเป็นเมือง

๔.๑) การลงทุนด้านโครงสร้างพื้นฐานและสิ่งอำนวยความสะดวกของเมือง เตรียมความพร้อมรองรับความเป็นเมือง ทั้งด้านการบริหารจัดการด้านผังเมือง ด้านสาธารณสุขโรค สาธารณูปการ ระบบคมนาคมขนส่ง ระบบบริหารจัดการสิ่งแวดล้อม ระบบการศึกษาและระบบสาธารณสุขที่ได้มาตรฐาน มีคุณภาพและเพียงพอต่อความต้องการของคนในเมือง รวมทั้งเสริมสร้างความสามารถในการบริหารจัดการเมืองตามระดับการพัฒนา

๔.๒) การพัฒนาด้านการขนส่งและโลจิสติกส์เชื่อมโยงกับเพื่อนบ้าน ส่งเสริมและเร่งรัดการพัฒนากระบวนการจัดการโลจิสติกส์ของประเทศเพื่อเพิ่มความสามารถในการแข่งขันของประเทศ ทั้งด้านการค้า การลงทุน และการบริการ โดยคำนึงถึงการเป็นมิตรกับสิ่งแวดล้อม (Green Logistics) สนับสนุนให้เกิดความร่วมมือในห่วงโซ่อุปทาน และปรับปรุงกฎหมาย กฎ ระเบียบ รวมทั้งปรับลดกระบวนการด้านอำนวยความสะดวกและมีประสิทธิภาพต่อภาคธุรกิจอย่างแท้จริง

๔.๓) การส่งเสริมการลงทุน การค้าชายชายแดน และการจัดเขตพัฒนาเศรษฐกิจพิเศษ ให้ความสำคัญกับนโยบายส่งเสริมการลงทุนและการค้าชายเพื่อดึงดูดให้นักลงทุนในภูมิภาคเข้ามาลงทุนในไทยและประเทศเพื่อนบ้าน รวมทั้งการจัดตั้งเขตพัฒนาเศรษฐกิจพิเศษในพื้นที่ชายแดนโดยให้ความสำคัญกับการลงทุนโครงสร้างพื้นฐาน การส่งเสริมการลงทุนและสิทธิประโยชน์ การบริหารจัดการแรงงานต่างด้าว และการให้บริการจุดเดียวเบ็ดเสร็จ เพื่อช่วยอำนวยความสะดวกด้านการค้าชายแดนและการผ่านแดนระหว่างไทยกับประเทศในภูมิภาคมากขึ้น

๕) การสร้างความเจริญเติบโตทางเศรษฐกิจและสังคมอย่างเป็นมิตรกับสิ่งแวดล้อม

๕.๑) การรักษาทุนทางธรรมชาติเพื่อการเติบโตสีเขียว ใช้ประโยชน์จากทุนธรรมชาติโดยคำนึงถึงขีดจำกัดและศักยภาพในการฟื้นตัว ปกป้องรักษาทรัพยากรธรรมชาติโดยคำนึงถึงขีดจำกัดและศักยภาพในการฟื้นตัว บังคับใช้กฎหมายอย่างมีประสิทธิภาพและเป็นธรรม เพิ่มพื้นที่ป่าไม้โดยการส่งเสริมการปลูกต้นไม้มีค่าทางเศรษฐกิจระยะยาว อนุรักษ์และใช้ประโยชน์ความหลากหลายทางชีวภาพอย่างยั่งยืนและแบ่งปันผลประโยชน์อย่างเป็นธรรม รวมทั้งผลักดันแนวทางการประเมินความหลากหลายทางชีวภาพอย่างยั่งยืน บูรณาการระหว่างหน่วยงานอย่างเป็นระบบ สร้างศูนย์ข้อมูลทรัพยากรน้ำ จัดตั้งองค์กรบริหารจัดการน้ำในระดับพื้นที่ เช่น คณะกรรมการลุ่มน้ำ และองค์กรลุ่มน้ำคุ้มครองทรัพยากรทางทะเลและชายฝั่ง ลดความขัดแย้งเชิงนโยบายระหว่างการพัฒนาโครงสร้างพื้นฐานการท่องเที่ยว การประมง

๕.๒) การส่งเสริมการบริโภคที่เป็นมิตรกับสิ่งแวดล้อม สร้างระบบหมุนเวียนวัสดุที่ใช้แล้ว ที่มีประสิทธิภาพ ขับเคลื่อนสู่ Zero Waste Society ผ่านมาตรการต่างๆ เช่น การปฏิรูประบบภาษีและค่าธรรมเนียมเพื่อสิ่งแวดล้อม การศึกษาเพื่อสิ่งแวดล้อมและฉลากสินค้า เป็นต้น

๕.๓) การส่งเสริมการผลิต การลงทุน และการสร้างพลังงานสีเขียวเพื่อยกระดับประเทศสู่เศรษฐกิจและสังคมที่เป็นมิตรต่อสิ่งแวดล้อม พัฒนาคลัสเตอร์อุตสาหกรรมสีเขียว ส่งเสริมผู้ประกอบการให้สามารถปรับระบบห่วงโซ่อุปทานหรือห่วงโซ่คุณค่าที่เป็นมิตรกับสิ่งแวดล้อม (Green Supply Chain/Green Value chain) ส่งเสริมการทำเกษตรยั่งยืน รวมทั้งส่งเสริมภาคบริการที่มีผลกระทบต่อสิ่งแวดล้อมน้อย เพื่อให้ประเทศไทยมีศักยภาพให้มีความก้าวหน้ามากขึ้นในการขับเคลื่อนเศรษฐกิจ

๕.๔) การจัดการมลพิษและรักษาคุณภาพชีวิตสิ่งแวดล้อม ด้วยการเร่งรัดควบคุมมลพิษทั้งทางอากาศ ขยะ น้ำเสียและของเสียอันตราย ที่เกิดจากการผลิตและบริโภค เพื่อสร้างคุณภาพสิ่งแวดล้อมที่ดีให้กับประชาชน เร่งรัดแก้ไขปัญหามลพิษจากการจัดการขยะเป็นลำดับแรก โดยส่งเสริมให้เกิดกลไกการคัดแยกขยะเพื่อนำกลับมาใช้ใหม่ให้มากที่สุด เร่งกำจัดขยะมูลฝอยตกค้างสะสมในสถานที่กำจัดในพื้นที่วิกฤตสร้างรูปแบบการจัดการที่ยั่งยืน โดยให้ความรู้แก่ประชาชน และการบังคับใช้กฎหมาย

๕.๕) การพัฒนาความร่วมมือด้านสิ่งแวดล้อมระหว่างประเทศ ผลักดันการจัดทำแผนแม่บทการบริหารจัดการทรัพยากรธรรมชาติและสิ่งแวดล้อมของอาเซียน หาแนวทางการร่วมมือกับอาเซียนและ อนุภูมิภาคกลุ่มน้ำโขงในประเด็นการขนส่งข้ามพรมแดน การเคลื่อนย้ายแรงงาน การบริหารจัดการพลังงาน และการบริหารจัดการทรัพยากรธรรมชาติ

๕.๖) การเพิ่มขีดความสามารถในการปรับตัวเพื่อรองรับการเปลี่ยนแปลงสภาพภูมิอากาศและการบริหารจัดการเพื่อลดความเสี่ยงด้านภัยพิบัติ เพิ่มขีดความสามารถในการรับมือและปรับตัวต่อการเปลี่ยนแปลงสภาพภูมิอากาศ เพิ่มศักยภาพในการลดการปล่อยก๊าซเรือนกระจกให้กับทุกภาคส่วน ส่งเสริมการวิจัยและพัฒนาทางวิทยาศาสตร์ เทคโนโลยี และนวัตกรรมเพื่อลดผลกระทบและปรับตัวต่อการเปลี่ยนแปลงสภาพภูมิอากาศการพัฒนาระบบฐานข้อมูลและระบบเตือนภัยทางธรรมชาติ ให้มีความสำคัญการป้องกันน้ำท่วม วางแผนป้องกันเมืองและพื้นที่ชายฝั่ง พัฒนาเมืองที่สามารถปรับตัวและยืดหยุ่นต่อการเปลี่ยนแปลงสภาพภูมิอากาศและภัยพิบัติทางธรรมชาติ ให้มีความสำคัญกับการป้องกันน้ำท่วม วางแผนป้องกันเมืองและพื้นที่ชายฝั่ง พัฒนาเมืองที่สามารถปรับตัวและยืดหยุ่นต่อการเปลี่ยนแปลงสภาพภูมิอากาศ(Climatic Resilience City) การให้บริการของระบบนิเวศ ส่งเสริมการลงทุนของภาคเอกชนในการรับมือภัยพิบัติให้มีประสิทธิภาพพร้อมรองรับแนวโน้มการเกิดภัยพิบัติที่รุนแรงในอนาคต

๖) การบริหารราชการแผ่นดินที่มีประสิทธิภาพ

๖.๑) การสร้างความโปร่งใสในทุกขั้นตอนของการปฏิบัติราชการ โดยให้มีช่องทางให้ทุกภาคส่วนสามารถเข้าถึง เข้าตรวจสอบข้อมูลของภาคราชการและร้องเรียนได้ เช่น ข้อมูลการประกวดราคา จัดซื้อจัดจ้างโครงการของทางราชการ ข้อมูลการประมูลโครงการ ผู้ชนะการประมูลและราคาปิดประมูล ข้อมูลความก้าวหน้าตามกระบวนการยุติธรรม เช่น คดีที่ไม่ดำเนินการตามหลักธรรมาภิบาล คดีทุจริตคอร์ปชั่นและคดีที่ประชาชนให้ความสนใจในแต่ละยุคสมัย ฯลฯ

๖.๒) การพัฒนาบุคลากรภาครัฐให้มีความเป็นมืออาชีพและเพียงพอต่อการขับเคลื่อนภารกิจภาครัฐร่วมกับเอกชนและภาคประชาสังคมที่เปลี่ยนแปลงไป เพื่อให้ระบบราชการเล็กกระทัดรัดแต่มีความคล่องตัวและมีประสิทธิภาพสูง

๖.๓) การสร้างรูปแบบการพัฒนา อปท. ให้เหมาะสม สามารถรับมือการเปลี่ยนแปลงทางด้านเศรษฐกิจ สังคมและสิ่งแวดล้อม รวมทั้งเป็นแกนหลักในการประสานเครือข่ายและเชื่อมโยงภาคส่วนต่างๆในระดับพื้นที่ได้อย่างมีประสิทธิภาพ

๖.๔) การสร้างระบบตรวจสอบ ติดตามและประเมินผลที่มีประสิทธิภาพ สร้างผลงานที่มีคุณภาพ รวดเร็วและน่าเชื่อถือ สามารถเป็นเครื่องมือให้กับคณะรัฐมนตรีประกอบการตัดสินใจเชิงนโยบายได้ โดยเฉพาะอย่างยิ่งการติดตาม ประเมินผลโครงการใหญ่ๆ ที่มีการใช้จ่ายงบประมาณเป็นจำนวนมาก และเป็นโครงการที่มีผลกระทบในวงกว้าง

๑.๓ ยุทธศาสตร์ไทยแลนด์ ๔.๐ THAILAND ๔.๐

“Thailand ๔.๐ สร้างความเข้มแข็งจากภายใน เชื่อมโยงเศรษฐกิจไทยสู่โลก” พลวัตการเปลี่ยนแปลงที่เกิดขึ้นในปัจจุบันซึ่งเป็นเรื่องที่ส่งผลกระทบต่อเราอย่างหลีกเลี่ยงไม่ได้ มีอยู่ด้วยกัน ๓ กระแสหลัก คือ

๑) Globalization ที่ทั่วโลกกำลังเกิดการเปลี่ยนแปลงในสิ่งต่างๆเหล่านี้พร้อมกัน อาทิ

- กระแส Digitization ก่อให้เกิดการปรับเปลี่ยนพฤติกรรมของผู้คนและรูปแบบในการทำธุรกิจ

- กระแส Urbanization ที่มีการกระจายตัวไปโดยรอบ ทุกคนเริ่มมีชีวิตความเป็นอยู่แบบคนเมือง มีการกระจายตัวทางความเจริญไปสู่ภูมิภาคมากขึ้น

- กระแส Commonization ที่เป็นเรื่องที่ผู้คนในโลกได้รับผลกระทบร่วมกันอย่างถ้วนทั่ว ไม่ว่าจะเป็นเรื่องการเปลี่ยนแปลงทางสภาพภูมิอากาศ การก่อการร้าย โรคระบาด ที่สามารถแพร่ไปในทุกภูมิภาคของโลกอย่างหลีกเลี่ยงไม่ได้

๒) Regionalization กระแสการรวมกลุ่มกันในภูมิภาค ไม่ว่าจะเป็นในเชิงของภูมิรัฐศาสตร์ และภูมิเศรษฐศาสตร์ การรวมกลุ่มดังกล่าวทำให้มีอำนาจต่อรองของประเทศที่อยู่ในกลุ่มสมาชิกเป็นอย่างดี

๓) Localization กระแสของการมีความเป็นท้องถิ่นและชุมชนอย่างเข้มข้น สกลนครเป็นตัวอย่างหนึ่งของการมีความเป็นเอกลักษณ์และอัตลักษณ์ที่ชัดเจน รวมถึงมีศิลปะและวัฒนธรรมที่สืบทอดและเชื่อมโยงคนในท้องถิ่นมายาวนาน

“Thailand ๔.๐” ประกอบด้วย ๒ แนวคิดสำคัญ

๑.”Strength from Within” คือการสร้างความเข้มแข็งจากภายใน Strength from Within หรือการสร้างความเข้มแข็งจากภายในนั้น มีกลไกในการขับเคลื่อนอยู่ ๓ ตัวคือ

- การยกระดับนวัตกรรม(Innovation Driven Proposition) ของทุกภาคส่วนในประเทศ
- การสร้างสังคมที่มีจิตวิญญาณของความเป็นผู้ประกอบการ (Entrepreneur Driven Proposition)
- การสร้างความเข้มแข็งจากภายในนั้น มีกลไกในการขับเคลื่อนหลักอยู่ ๓ ตัว คือ ซึ่งทั้ง ๓ กลไกนี้ต้องขับเคลื่อนไปพร้อมๆกัน นวัตกรรมจะถูกยกระดับขึ้น ผ่าน Growth Engine ๓ ตัวใหม่ อันประกอบด้วย Green Growth Engine, Productive Growth Engine และ Inclusive Growth Engine การยกระดับนวัตกรรมเมื่อผนวกกับการสร้างสังคมที่มีจิตวิญญาณผู้ประกอบการ จะก่อให้เกิดการขยับปรับเปลี่ยนสถานะของผู้คนในสังคม (Social Mobility) ผ่านการสร้างสังคมแห่งโอกาส (Society with Opportunity) ควบคู่ไปกับการสร้างสังคมที่สามารถ(Society with Competence)

๒. “Connect to the Worldb” เมื่อภายในเข้มแข็งแล้วก็ต้องเชื่อมโยงเศรษฐกิจภายในกับเศรษฐกิจโลกและเมื่อโครงสร้างเศรษฐกิจและสังคมภายในเกิดความเข้มแข็งแล้ว การเชื่อมโยงภายนอก (Connect the World) เป็นสิ่งที่ต้องดำเนินการควบคู่กันไป ซึ่งในส่วนนี้ประกอบด้วย ๓ ระดับด้วยกัน คือ

- ๒.๑) Domestic Economy เศรษฐกิจภายในประเทศ
- ๒.๒) Regional Economy เศรษฐกิจภูมิภาค
- ๒.๓) Global Economy เศรษฐกิจโลก

เศรษฐกิจในประเทศ เมื่อเชื่อมโยงกับแนวคิดการสร้างความเข้มแข็งของเศรษฐกิจฐานราก จะก่อให้เกิดการเติมเต็มพลังในท้องถิ่น (Local Empowerment) ผ่านการค้าและการลงทุนในท้องถิ่น การจ้างงานในท้องถิ่น และนำไปสู่ความเป็นเจ้าของของคนในท้องถิ่น ขณะเดียวกันการผนวก Domestic กับ Regional Economy เข้าด้วยกัน จะเห็นภาพของ ASEAN ในภาพใหญ่ และ CLMVT ในภาพที่เล็กลงมาซึ่งในส่วนนี้จะสอดรับแนวคิด “CLMVT As Our Home Market” ที่รัฐบาลชุดนี้กำลังผลักดันอยู่ ผ่านการเชื่อมโยงกันอย่างใกล้ชิด ทั้งในระดับรัฐบาลกับรัฐบาล ธุรกิจกับธุรกิจ และประชาชนกับประชาชน สุดท้ายเป็นการเชื่อมโยง Regional Global Economy ขยายความเชื่อมโยงและเรีงร้อย ASEAN เข้าด้วยกันเพื่อเป็นพลังต่อรองกับส่วนอื่นๆของประชาคมโลกผ่านบทบาทในมิติทางรัฐศาสตร์ และภูมิเศรษฐศาสตร์ของภูมิภาคแห่งนี้

๑.๔ แผนพัฒนาภาค/แผนพัฒนากลุ่มจังหวัด/แผนพัฒนาจังหวัด

ยุทธศาสตร์การพัฒนากลุ่มจังหวัด

กลุ่มจังหวัด ภาคตะวันออกเฉียงเหนือตอนบน ๒ (นครพนม มุกดาหาร สกลนคร)

วิสัยทัศน์ “สังคมเข้มแข็ง เกษตรกรรมนำการพัฒนาเส้นทางการค้าการท่องเที่ยวสู่ประเทศเพื่อนบ้านและจีนตอนใต้”

เป้าประสงค์รวม

๑. สังคมเข้มแข็ง
๒. เกษตรก้าวหน้า
๓. การค้ามั่นคง
๔. ท่องเที่ยวยั่งยืน

ประเด็นยุทธศาสตร์

๑. เพิ่มมูลค่าผลผลิตการเกษตร และการพัฒนาอุตสาหกรรมการเกษตร
๒. การพัฒนาและเชื่อมโยงแหล่งท่องเที่ยว
๓. การพัฒนาการค้า ความสัมพันธ์กับประเทศเพื่อนบ้านและจีนตอนใต้
๔. การพัฒนาสังคมให้เข้มแข็งและอนุรักษ์ทรัพยากรธรรมชาติ

ตำแหน่งการพัฒนา

๑. เมืองเกษตรและอุตสาหกรรมการเกษตร
๒. เมืองท่องเที่ยวเชิงนิเวศและวัฒนธรรม
๓. เมืองส่งเสริมการค้าชายแดนเพื่อการค้าและการลงทุน

ยุทธศาสตร์การพัฒนาจังหวัดสกลนคร

ตำแหน่งการพัฒนาจังหวัด (Positioning)

๑. การเกษตรและอุตสาหกรรมการเกษตร
๒. การค้า การลงทุน
๓. การพัฒนาการท่องเที่ยว

วิสัยทัศน์ (Vision)

“ เป็นแหล่งเกษตรปลอดภัย ก้าวไกลการค้า พัฒนาการท่องเที่ยว ”

พันธกิจ (Mission)

- พันธกิจที่ ๑ บริหารยุทธศาสตร์จังหวัดสกลนครสู่การพัฒนาอย่างยั่งยืนตามปรัชญาเศรษฐกิจพอเพียง
- พันธกิจที่ ๒ ประสานงานส่งเสริม สนับสนุนและเสริมสร้างความร่วมมือทุกภาคส่วนในสกลนครอย่างบูรณาการ สู่การพัฒนาอย่างยั่งยืน
- พันธกิจที่ ๓ กำกับ ตรวจสอบและควบคุมการบริหารราชการจังหวัดสกลนครตามหลักการบริหารกิจการบ้านเมืองที่ดี

ค่านิยม (Value)

“อยู่สกล รักสกล ทำเพื่อสกล”

อยู่สกล หมายถึง ข้าราชการ เจ้าหน้าที่ และประชาชนที่มีภูมิลำเนาอยู่ในจังหวัดสกลนคร ทั้งโดยการเกิดและที่อยู่อาศัยอันมีความหลากหลายเชื้อสายเผ่าพันธุ์ มีวัฒนธรรม ประเพณี ความเชื่อศรัทธาในศาสนาพุทธ ศาสนาคริสต์ ศาสนาอิสลาม รวมทั้งข้าราชการและเจ้าหน้าที่จากภูมิลำเนาอื่นๆ ที่เข้ามาปฏิบัติงานหรือมาประกอบสัมมาอาชีพอยู่ในพื้นที่จังหวัดสกลนคร

รักสกล หมายถึง ข้าราชการ เจ้าหน้าที่ และประชาชน ทั้งโดยการเกิดและที่อยู่อาศัยที่ปฏิบัติงานในพื้นที่จังหวัดสกลนคร ต่างมีหัวใจและจิตวิญญาณของความรักผูกพันกับจังหวัดสกลนคร ซึ่งเป็นเมืองที่น่าอยู่ด้วยภูมิอากาศ ธรรมชาติ รักศรัทธา คุณธรรมทางศาสนา มีจิตสำนึกหวงแหนความเป็นสกลนคร

ทำเพื่อสกลนคร หมายถึง ข้าราชการ เจ้าหน้าที่ และประชาชนทั้งโดยการเกิดและที่อยู่อาศัยที่ปฏิบัติงานในจังหวัดสกลนคร การปฏิบัติหน้าที่การทำงาน การประกอบสัมมาชีพ เป็นการทำงานด้วยหัวใจเพื่อจังหวัดสกลนคร จึงต้องเป็นบุคคลที่มีคุณธรรมจริยธรรมในการประพฤติตนและปฏิบัติงาน ยึดมั่นถือมั่นในความถูกต้องดีงาม กล้าทำในสิ่งถูกต้อง

เป้าประสงค์รวม (Goal)

“เพิ่มมูลค่าผลิตภัณฑ์มวลรวม และรายได้ของประชาชน”

ตัวชี้วัด

- ๑) การพัฒนาการเกษตรและอุตสาหกรรมเกษตรตามหลักปรัชญาเศรษฐกิจพอเพียง
- ๒) การพัฒนาการค้า การลงทุน และการท่องเที่ยว
- ๓) การพัฒนาทรัพยากรมนุษย์เพื่อส่งเสริมคุณภาพชีวิตที่ดี
- ๔) การพัฒนาทรัพยากรธรรมชาติและสิ่งแวดล้อมแบบบูรณาการอย่างสมดุลและยั่งยืน
- ๕) การบริหารกิจการบ้านเมืองที่ดีตามหลักธรรมาภิบาลและความมั่นคง

ประเด็นยุทธศาสตร์ (Strategic Issues)

๑. การพัฒนาการเกษตรและอุตสาหกรรมเกษตรตามหลักปรัชญาเศรษฐกิจพอเพียง
๒. การพัฒนาการค้าและการท่องเที่ยว
๓. การพัฒนาทรัพยากรมนุษย์เพื่อส่งเสริมคุณภาพชีวิตที่ดี
๔. การพัฒนาทรัพยากรธรรมชาติและสิ่งแวดล้อมแบบบูรณาการอย่างสมดุลและยั่งยืน
๕. การบริหารกิจการบ้านเมืองที่ดีตามหลักธรรมาภิบาลและความมั่นคง

เป้าประสงค์เชิงยุทธศาสตร์

ประเด็นยุทธศาสตร์ ที่ ๑ การพัฒนาการเกษตรและอุตสาหกรรมเกษตรตามหลักปรัชญาเศรษฐกิจพอเพียง

๑.๑ มีการพัฒนาการเกษตรและอุตสาหกรรมเกษตรและอุตสาหกรรมเกษตร สู้ความมั่นคงและยั่งยืน

๑.๒ เป็นเมืองพฤษะเวชมหานคร

ประเด็นยุทธศาสตร์ ที่ ๒ การพัฒนาการค้าและการท่องเที่ยว

๒.๑ มีการพัฒนาผลิตภัณฑ์ชุมชนในจังหวัดให้มีคุณภาพมาตรฐานและสอดคล้องกับความต้องการของตลาด

๒.๒ แหล่งท่องเที่ยว ๓ ธรรม ของจังหวัดสกลนครเป็นที่ยอมรับอย่างแพร่หลายมากขึ้น

๒.๓ จังหวัดสกลนครเป็นจุดเชื่อมการคมนาคมขนส่งสู่อาเซียนและจีนตอนใต้

ประเด็นยุทธศาสตร์ ที่ ๓ การพัฒนาทรัพยากรมนุษย์เพื่อส่งเสริมคุณภาพชีวิตที่ดี

๓.๑ ประชาชนมีคุณภาพชีวิตที่ดีและดำรงชีวิตตามปรัชญาเศรษฐกิจพอเพียง

๓.๒ มีการพัฒนาครอบครัว ชุมชนและสังคมให้เกิดการเรียนรู้ตลอดชีวิต

๓.๓ มีการพัฒนาการเรียนการสอนที่สอดคล้องกับสถานการณ์เปลี่ยนแปลงของประเทศ

ประเด็นยุทธศาสตร์ ที่ ๔ การพัฒนาทรัพยากรธรรมชาติและสิ่งแวดล้อมแบบบูรณาการอย่างสมดุลและยั่งยืน

๔.๑ บริหารจัดการทรัพยากรธรรมชาติอย่างบูรณาการมีประสิทธิภาพ และเป็นธรรมตอบสนองต่อการพัฒนาที่ยั่งยืน

๔.๒ บูรณาการการบริหารจัดการทรัพยากรน้ำ เพื่อป้องกันและแก้ไขปัญหาวิกฤติการน้ำแล้ง อุทกภัย ตลอดจนปัญหาความขัดแย้งจากการใช้ประโยชน์จากน้ำ ภาคเกษตรกรรมและภาคประชาชน

๔.๓ จัดการคุณภาพสิ่งแวดล้อมด้านน้ำ อากาศ ขยะมูลฝอย และของเสียอันตราย โดยการมีส่วนร่วมของภาคีเครือข่ายอย่างเป็นระบบและมีประสิทธิภาพ เพื่อป้องกัน แก้ไข ลดและขจัดมลพิษที่อาจส่งผลกระทบต่อสิ่งแวดล้อม

๔.๔ เพิ่มขีดความสามารถการปรับตัวกับการเปลี่ยนแปลงสภาพภูมิอากาศอย่างมีประสิทธิภาพ

๔.๕ ส่งเสริมให้ประชาชนใช้พลังงานทดแทน ใช้อุปกรณ์ประหยัดพลังงานที่เป็นมิตรกับสิ่งแวดล้อม

ประเด็นยุทธศาสตร์ ที่ ๕ การบริหารกิจการบ้านเมืองที่ดีตามหลักธรรมาภิบาลและความมั่นคง

๕.๑ มีการบริการประชาชนอย่างประทับใจ

๕.๒ มีการบริหารจัดการบ้านเมืองที่ดีตามหลักธรรมาภิบาลในการบริหารงานจังหวัดแบบบูรณาการเพื่อพัฒนา

๕.๓ มีการรักษาความมั่นคงความสงบเรียบร้อย ความปลอดภัยในชีวิตและทรัพย์สิน

๑.๕ ยุทธศาสตร์การพัฒนาขององค์กรปกครองส่วนท้องถิ่นในเขตจังหวัด

ยุทธศาสตร์และแนวทางการพัฒนาขององค์กรปกครองส่วนท้องถิ่นในเขตจังหวัดสกลนคร

(พ.ศ. ๒๕๖๑ - ๒๕๖๔)

วิสัยทัศน์

“สกลนครน่าอยู่ มุ่งสู่นวัตกรรม รองรับ AEC ต้นแบบนำเศรษฐกิจพอเพียง”

พันธกิจ

๑. จัดให้มีและบำรุงรักษาโครงสร้างพื้นฐานทางบก ทางน้ำ และไฟฟ้า

๒. ส่งเสริมและพัฒนาคุณภาพชีวิต และพัฒนาการศึกษาของประชาชน

๓. ส่งเสริมและเสริมสร้างการจัดระเบียบชุมชน สังคมและความสงบเรียบร้อย

๔. ส่งเสริมและเสริมสร้างการค้า การลงทุน พาณิชยกรรม เกษตรกรรม

๕. ส่งเสริมและสนับสนุนการท่องเที่ยว ประเพณี ศิลปะ วัฒนธรรมและภูมิปัญญาท้องถิ่น

๖. ส่งเสริมและเสริมสร้างการบริหารจัดการทรัพยากรธรรมชาติและสิ่งแวดล้อม

๗. พัฒนาท้องถิ่นร่วมกับองค์กรปกครองส่วนท้องถิ่น ภาคีรัฐ ภาคเอกชน และหน่วยงานอื่น

๘. เสริมสร้างความรู้รักสามัคคี และเสริมสร้างความมั่นคงของชาติ

เป้าหมายการพัฒนา (เป้าประสงค์)

๑. ประชาชนได้รับบริการสาธารณะด้านโครงสร้างพื้นฐาน อุปโภค และบริโภคอย่างทั่วถึง
๒. ประชาชนมีคุณภาพชีวิตที่ดีขึ้น
๓. ชุมชนมีคุณภาพชีวิตที่ดีขึ้น
๔. การค้า การลงทุน พาณิชยกรรม และเกษตรกรรม ได้รับการส่งเสริมอย่างเป็นระบบ
๕. ส่งเสริมการท่องเที่ยว เผยแพร่ประเพณี และอนุรักษ์ศิลปวัฒนธรรมอย่างทั่วถึง
๖. ทรัพยากรธรรมชาติและสิ่งแวดล้อมได้รับการอนุรักษ์และฟื้นฟูอย่างยั่งยืน ครอบคลุมทุก

พื้นที่

๗. ประชาชนได้รับบริการสาธารณะที่ได้มาตรฐานและมีคุณภาพอย่างทั่วถึง
๘. ประชาชนรู้จักสามัคคีและประเทศชาติมั่นคง

ยุทธศาสตร์และแนวทางการพัฒนา

ยุทธศาสตร์ ที่ ๑ ยุทธศาสตร์การพัฒนาการเกษตรและอุตสาหกรรมเกษตร ตามหลักปรัชญาเศรษฐกิจพอเพียง

- ๑.๑ การพัฒนากระบวนการผลิตสินค้าเกษตรให้ปลอดภัยและได้มาตรฐาน
- ๑.๒ การพัฒนาเกษตรกรและองค์กรให้มีความเข้มแข็ง
- ๑.๓ การพัฒนาเพิ่มมูลค่าสินค้าเพื่อสร้างความเข้มแข็งด้านการตลาดสินค้าเกษตร และ

เชื่อมโยงเครือข่าย

- ๑.๔ การพัฒนาจัดหาและพัฒนาแหล่งน้ำเพื่อการเกษตร

ยุทธศาสตร์ที่ ๒ ยุทธศาสตร์การพัฒนาการค้า การลงทุนและการท่องเที่ยว

๒.๑ การพัฒนาส่งเสริมและสืบสานวัฒนธรรม ประเพณี ภูมิปัญญาท้องถิ่นสู่เศรษฐกิจสร้างสรรค์

- ๒.๒ การพัฒนาส่งเสริมและสนับสนุนด้านการท่องเที่ยว
- ๒.๓ การพัฒนาสร้างความเข้มแข็งของชุมชนและส่งเสริมอาชีพ

ยุทธศาสตร์ที่ ๓ ยุทธศาสตร์การพัฒนาทรัพยากรมนุษย์เพื่อสร้างศักยภาพในการแข่งขัน

- ๓.๑ การพัฒนาส่งเสริมให้ชุมชนสามารถพึ่งพาตนเองได้
- ๓.๒ การพัฒนาจัดระบบการศึกษาให้ทั่วถึง
- ๓.๓ การพัฒนาส่งเสริมและสนับสนุนการให้บริการสุขภาพอย่างทั่วถึง

ยุทธศาสตร์ที่ ๔ ยุทธศาสตร์การพัฒนาทรัพยากรธรรมชาติและสิ่งแวดล้อมแบบบูรณาการอย่างสมดุลและยั่งยืน

- ๔.๑ การพัฒนาการจัดการ การอนุรักษ์และฟื้นฟูแหล่งทรัพยากรธรรมชาติอย่างยั่งยืน
- ๔.๒ การพัฒนาการจัดการสิ่งแวดล้อมที่ดี

ยุทธศาสตร์ที่ ๕ ยุทธศาสตร์การบริหารกิจการบ้านเมืองที่ดีตามหลักธรรมาภิบาลและความมั่นคง

- ๕.๑ การพัฒนาและปรับปรุงโครงสร้างพื้นฐาน
- ๕.๒ การพัฒนาป้องกันและบรรเทาสาธารณภัย รักษาความสงบเรียบร้อย
- ๕.๓ การพัฒนาองค์กรและบุคลากร
- ๕.๔ การพัฒนาส่งเสริมและสนับสนุนการพัฒนาการเมืองการปกครอง
- ๕.๕ กำหนดหลักสูตรการศึกษาเกี่ยวกับระบอบประชาธิปไตยในสถานศึกษาทุกระดับ
- ๕.๖ เสริมสร้างความรู้รักสามัคคี และเสริมสร้างความมั่นคงของชาติ

๒. ยุทธศาสตร์การพัฒนาของเทศบาลตำบลบัวสว่าง

๒.๑ วิสัยทัศน์

“ ตำบลสว่างนำอยู่ พัฒนาเศรษฐกิจเกษตรกรรม พัฒนาทรัพยากรมนุษย์ รักษาธรรมชาติและสิ่งแวดล้อม”

๒.๒ ยุทธศาสตร์การพัฒนาเทศบาลตำบลบัวสว่าง

๒.๒.๑ ยุทธศาสตร์การพัฒนาทรัพยากรมนุษย์

๒.๒.๒ ยุทธศาสตร์การพัฒนาเศรษฐกิจ การท่องเที่ยว เกษตรกรรม

๒.๒.๓ ยุทธศาสตร์พัฒนาการท่องเที่ยว สิ่งแวดล้อม

๒.๒.๔ ยุทธศาสตร์พัฒนาการบริหารจัดการที่ดี

๒.๓ เป้าประสงค์

๑. เพื่อให้ประชาชนได้รับการสนับสนุนส่งเสริมด้านการศึกษา

๒. เพื่อให้ประชาชนได้รับการสนับสนุน ส่งเสริมด้านกีฬาและนันทนาการ

๓. เพื่อให้ประชาชนได้รับการส่งเสริม ส่งเสริมสวัสดิการและคุณภาพชีวิต

๔. เพื่อให้ประชาชนได้รับการส่งเสริมด้านสุขภาพ

๕. เพื่อให้ประชาชนได้รับการส่งเสริมและพัฒนาสถาบันครอบครัว

๖. เพื่อให้มีการอนุรักษ์ ฟื้นฟูศิลปะ ศาสนา วัฒนธรรม จารีตประเพณีและภูมิปัญญาท้องถิ่น

๗. เพื่อให้ประชาชนได้รับการส่งเสริม สนับสนุนและพัฒนาการประกอบอาชีพ

๘. เพื่อให้ประชาชนได้รับการพัฒนาตามแนวพระราชดำริเศรษฐกิจพอเพียง

๙. เพื่อให้ประชาชนได้รับการส่งเสริมเกษตรอินทรีย์ พัฒนาการผลิตทางการเกษตรและปศุ

สัตว์

๑๐. เพื่อให้มีการส่งเสริมและบำรุงสถานที่ท่องเที่ยว สถานที่พักผ่อนหย่อนใจ สวนสาธารณะ

๑๑. เพื่อให้มีการอนุรักษ์ฟื้นฟู และบำบัดทรัพยากรธรรมชาติและสิ่งแวดล้อม

๑๒. เพื่อให้มีการก่อสร้าง ปรับปรุง บำรุงรักษาเส้นทางคมนาคม ระบบสาธารณูปโภค

สาธารณูปการ

๑๓. เพื่อให้มีการจัดทำผังเมือง

๑๔. เพื่อให้มีการรักษาความปลอดภัยในชีวิตและทรัพย์สิน การป้องกันและบรรเทาสาธารณภัย

๑๕. เพื่อให้มีการบริการประชาชน

๑๖. เพื่อให้มีการแก้ไขปัญหาเสพติด

๑๗. เพื่อให้มีการส่งเสริมประชาธิปไตยและกระบวนการทางสังคม

๑๘. เพื่อให้มีการพัฒนาท้องถิ่นร่วมกับองค์กรปกครองส่วนท้องถิ่น ภาครัฐ ภาคเอกชน และ

หน่วยงานอื่น

๑๙. เพื่อให้มีการจัดหาและพัฒนารายได้

๒๐. เพื่อให้มีการพัฒนาองค์กรและบุคลากร

๒.๔ ตัวชี้วัด

๑. ร้อยละของประชากรที่ได้รับการสนับสนุน ส่งเสริมด้านการศึกษาอย่างพอเพียง
๒. ร้อยละของประชากรที่ได้รับการสนับสนุน ส่งเสริมด้านกีฬาและนันทนาการ
๓. ร้อยละของประชากรที่ได้รับการส่งเสริมสุขภาพ ส่งเสริมสวัสดิการและคุณภาพชีวิต
๔. ร้อยละของประชากรที่ได้รับการส่งเสริมด้านสุขภาพ
๕. ร้อยละของประชากรที่ได้รับการส่งเสริมและพัฒนาสถาบันครอบครัว
๖. ร้อยละของประชากรที่ได้รับการส่งเสริม อนุรักษ์ ฟื้นฟูศิลปะ ศาสนา วัฒนธรรม จารีต ประเพณี และภูมิปัญญาท้องถิ่น
๗. ประชาชนได้รับการส่งเสริม สนับสนุนและพัฒนาการประกอบอาชีพเพิ่ม
๘. ร้อยละของประชาชนที่ได้รับการพัฒนาตามแนวพระราชดำริเศรษฐกิจพอเพียง
๙. ร้อยละของประชากรที่ได้รับการส่งเสริมเกษตรอินทรีย์ พัฒนาการผลิตทางการเกษตรและปศุสัตว์
๑๐. ร้อยละของหมู่บ้านที่ได้รับการส่งเสริม จัดให้มีและบำรุงสถานที่ท่องเที่ยว สถานที่พักผ่อนหย่อนใจสวนสาธารณะ
๑๑. ร้อยละของครัวเรือนที่มีส่วนร่วมในการอนุรักษ์ ฟื้นฟูและบำบัดทรัพยากรธรรมชาติและสิ่งแวดล้อม
๑๒. ร้อยละของประชากรที่มีความสะดวกในการคมนาคม สาธารณูปโภคสาธารณูปการ
๑๓. ร้อยละของหมู่บ้านที่ได้จัดการทำผังเมือง
๑๔. ร้อยละของหมู่บ้านที่มีการรักษาความปลอดภัยในชีวิตและทรัพย์สินการป้องกันและบรรเทาสาธารณภัย
๑๕. ร้อยละของประชากรที่ได้รับการบริการ
๑๖. ร้อยละของหมู่บ้านที่มีการแก้ไขปัญหาเสพติด
๑๗. ร้อยละของหมู่บ้านที่มีการส่งเสริมประชาธิปไตยและกระบวนการทางสังคม
๑๘. ร้อยละของการพัฒนาท้องถิ่นร่วมกับองค์กรปกครองส่วนท้องถิ่นอื่น ภาครัฐ ภาคเอกชน และหน่วยงานอื่น
๑๙. ร้อยละของการจัดหาและพัฒนารายได้
๒๐. ร้อยละของการพัฒนาองค์กรและบุคลากร

๒.๕ ค่าเป้าหมาย

๑. ประชาชนได้รับการสนับสนุนส่งเสริมด้านการศึกษาเพิ่มขึ้น
๒. ประชาชนได้รับการสนับสนุน ส่งเสริมด้านกีฬาและนันทนาการเพิ่มขึ้น
๓. ประชาชนได้รับการส่งเสริมสุขภาพ ส่งเสริมสวัสดิการและคุณภาพชีวิต
๔. ประชาชนได้รับการส่งเสริมด้านสุขภาพมากยิ่งขึ้น
๕. ประชาชนได้รับการส่งเสริม สนับสนุนและพัฒนาการประกอบอาชีพเพิ่มขึ้น
๖. ประชาชนได้รับการส่งเสริมการอนุรักษ์ ฟื้นฟูศิลปะ ศาสนา วัฒนธรรม จารีตประเพณีและภูมิปัญญาท้องถิ่นเพิ่มขึ้น
๗. ประชาชนได้รับการส่งเสริม สนับสนุนและพัฒนาการประกอบอาชีพเพิ่ม
๘. ประชาชนได้รับการพัฒนาตามแนวพระราชดำริเศรษฐกิจพอเพียงเพิ่มขึ้น
๙. ประชาชนได้รับการส่งเสริมเกษตรอินทรีย์ พัฒนาการผลิตทางการเกษตรและปศุสัตว์เพิ่มขึ้น

- มากขึ้น
๑๐. มีการส่งเสริมและบำรุงสถานที่ท่องเที่ยว สถานที่พักผ่อนหย่อนใจ สวนสาธารณะเพิ่มมากขึ้น
๑๑. มีการดูแลรักษาที่สาธารณะ
๑๒. เพื่อให้มีการสร้าง ปรับปรุง บำรุงรักษาเส้นทางคมนาคม ระบบสาธารณูปโภคการเพิ่มขึ้น
๑๓. เพื่อให้มีการจัดทำผังเมืองเพิ่มขึ้น
๑๔. เพื่อให้มีการรักษาความปลอดภัยในชีวิตและทรัพย์สิน การป้องกันละบรรเทาสาธารณภัยเพิ่มขึ้น
๑๕. เพื่อให้มีการบริการประชาชนเพิ่มขึ้น
๑๖. เพื่อให้มีการแก้ไขปัญหาเสพติดเพิ่มขึ้น
๑๗. เพื่อให้การส่งเสริมประชาธิปไตยและกระบวนการทางสังคมเพิ่มขึ้น
๑๘. เพื่อให้มีการพัฒนาองค์กรและบุคลากรเพิ่มขึ้น
๑๙. เพื่อให้มีการจัดหาและพัฒนารายได้เพิ่มขึ้น
๒๐. เพื่อให้มีการพัฒนาท้องถิ่นร่วมกับองค์กรปกครองส่วนท้องถิ่นภาครัฐ ภาคเอกชน และหน่วยงานอื่นเพิ่มขึ้น

๒.๖ กลยุทธ์

๑. การจัดการศึกษาและการสนับสนุนส่งเสริมการศึกษา
๒. การส่งเสริมกีฬาและนันทนาการ
๓. การสงเคราะห์ การส่งเสริมสวัสดิการ และการส่งเสริมคุณภาพชีวิตสตรี เด็ก คนชรา คนพิการ ผู้ด้อยโอกาส ผู้ติดเชื้อเอดส์และผู้ยากจน
๔. การส่งเสริมสุขภาพ ป้องกันและควบคุมโรค
๕. การส่งเสริมและพัฒนาสถาบันครอบครัว
๖. การอนุรักษ์ ฟื้นฟูศิลป วัฒนธรรม จารีตประเพณีและภูมิปัญญาท้องถิ่น
๗. การส่งเสริมสนับสนุนและพัฒนาการประกอบอาชีพ
๘. การพัฒนาตามแนวพระราชดำริเศรษฐกิจพอเพียง
๙. การส่งเสริมเกษตรอินทรีย์ พัฒนาการผลิตทางการเกษตรและปศุสัตว์
๑๐. จัดให้มี ส่งเสริม และบำรุงสถานที่ท่องเที่ยว สถานที่พักผ่อนหย่อนใจ สวนสาธารณะ
๑๑. การอนุรักษ์ฟื้นฟู และบำบัดทรัพยากรธรรมชาติและสิ่งแวดล้อม
๑๒. ก่อสร้าง ปรับปรุง บำรุงรักษาเส้นทางคมนาคม ระบบสาธารณูปโภค สาธารณูปการ
๑๓. การจัดทำผังเมือง
๑๔. การรักษาความปลอดภัยในชีวิตและทรัพย์สิน การป้องกันและบรรเทาสาธารณภัย
๑๕. การบริการประชาชน
๑๖. การแก้ไขปัญหาเสพติด
๑๗. การส่งเสริมประชาธิปไตยและกระบวนการทางสังคม
๑๘. การพัฒนาท้องถิ่นร่วมกับองค์กรปกครองส่วนท้องถิ่น ภาครัฐ ภาคเอกชน และหน่วยงานอื่น
๑๙. การจัดหาและพัฒนารายได้
๒๐. การพัฒนาองค์กรและบุคลากร

๒.๗ จุดยืนทางยุทธศาสตร์

๑ ยุทธศาสตร์การพัฒนาทรัพยากรมนุษย์ พัฒนาด้านสวัสดิการสังคม การพัฒนาระบบการศึกษาและส่งเสริมศิลปวัฒนธรรมท้องถิ่น ส่งเสริมศิลปวัฒนธรรมท้องถิ่น การสาธารณสุข ส่งเสริมและพัฒนาศักยภาพคนและความเข้มแข็งของชุมชนในการพึ่งตนเอง

๒ ยุทธศาสตร์การพัฒนาเศรษฐกิจ การท่องเที่ยว เกษตรกรรม พัฒนาด้านอาชีพให้ประชาชนมีรายได้เพิ่มขึ้น พัฒนาด้านเกษตรกรรมอินทรีย์

๓ ยุทธศาสตร์พัฒนาการท่องเที่ยว สิ่งแวดล้อม เน้นการท่องเที่ยวเชิงอนุรักษ์ ส่งเสริมการปลูกต้นไม้ ส่งเสริมหมู่บ้านน่าอยู่น่ามอง มีระบบลดขยะจากแหล่งกำเนิดและมีระบบกำจัดขยะมูลฝอย สิ่งปลูกและมลภาวะสิ่งแวดล้อมที่มีอย่างมีประสิทธิภาพและยั่งยืน

๔ ยุทธศาสตร์พัฒนาการบริหารจัดการที่ดี การพัฒนาชุมชนให้น่าอยู่มีความเข้มแข็ง โดยได้รับบริการสาธารณะด้านโครงสร้างพื้นฐานที่จำเป็นเพื่อรองรับการขยายตัวของชุมชนและเศรษฐกิจ การพัฒนาระบบการบริหารจัดการภาครัฐที่ดีและมีส่วนร่วมจากทุกภาคส่วน

๒.๘ ความเชื่อมโยงของยุทธศาสตร์ในภาพรวม

ในภาพรวมแล้วยุทธศาสตร์การพัฒนาของเทศบาลตำบลบัวสว่าง มุ่งพัฒนา ๔ ด้าน ได้แก่ การพัฒนาทรัพยากรมนุษย์ ยุทธศาสตร์การพัฒนาเศรษฐกิจ เกษตรกรรมการพัฒนา การท่องเที่ยว สิ่งแวดล้อม ยุทธศาสตร์พัฒนาการบริหารจัดการที่ดี

๓. การวิเคราะห์เพื่อพัฒนาท้องถิ่น

๓.๑ การวิเคราะห์กรอบการจัดทฤษฎีศาสตร์ขององค์กรปกครองส่วนท้องถิ่น

ในการจัดทำแผนพัฒนาท้องถิ่นสี่ปีของเทศบาลตำบลบัวสว่าง ได้ใช้การวิเคราะห์ SWOT

Analysis/Demand (Demand Analysis)/Global Demand และ Trend ปัจจัยและสถานการณ์การเปลี่ยนแปลงที่มีผลต่อการพัฒนา อย่างน้อยต้องประกอบด้วย การวิเคราะห์ศักยภาพด้านเศรษฐกิจ ด้านสังคม ด้านทรัพยากรธรรมชาติและสิ่งแวดล้อม ซึ่งมีรายละเอียดดังนี้

จุดแข็ง (Strength)

จากการวิเคราะห์ปัญหาปัญหาพบว่า ปัจจัยภายในที่เป็นจุดแข็งและมีผลต่อการพัฒนาท้องถิ่น มีปัจจัยต่างๆ ดังนี้

๑. มีการกระจายอำนาจให้กับองค์กรปกครองส่วนท้องถิ่นในการบริหารจัดการงบประมาณมากขึ้น
๒. บุคลากรในองค์กรได้รับการพัฒนาและเพิ่มพูนศักยภาพในการปฏิบัติงานอย่างต่อเนื่อง
๓. มีการแบ่งงานและความรับผิดชอบตามกรอบอัตรากำลังอย่างเหมาะสม
๔. มีการพัฒนาและจัดหาวัสดุ / อุปกรณ์ / เครื่องมือเครื่องใช้ที่ปฏิบัติงานที่ทันสมัย
๕. มีแนวทางพัฒนาที่ตรงกับความต้องการของประชาชนอย่างแท้จริงเพราะข้อมูลที่น่ามาใช้ประกอบในการวางแผนพัฒนาตำบลเกิดจากการมีส่วนร่วมของประชาชนโดยผ่านรูปแบบของประชาคมหมู่บ้านและประชาคมในระดับตำบล
๖. ผู้บริหารมีวิสัยทัศน์ในการพัฒนาที่ก้าวไกล
๗. กระบวนการบริหารงานภายในองค์กรมีความโปร่งใสสามารถตรวจสอบได้
๘. มีการให้บริการประชาชนที่หลากหลาย เช่นการให้บริการอินเทอร์เน็ตตำบล, การให้บริการข้อมูลข่าวสาร, การให้บริการสื่อวารสารสิ่งพิมพ์

จุดอ่อน(Weakness)

จากการวิเคราะห์ปัญหาปัญหาพบว่า ปัจจัยภายในที่เป็นจุดอ่อนและมีผลต่อการพัฒนาท้องถิ่น มีปัจจัยต่างๆ ดังนี้

๑. งบประมาณในการดำเนินการแก้ไขปัญหาและความเดือดร้อนของประชาชนมีไม่เพียงพอ
๒. บุคลากรในองค์กรยังมีไม่ครบตามกรอบอัตรากำลัง ทำให้มีการปฏิบัติงานในส่วนที่ไม่ครบตามกรอบอัตรากำลัง ทำให้มีการปฏิบัติงานในส่วนที่ไม่ใช้งาน เฉพาะตำแหน่งมีการดำเนินการมีความล่าช้าและที่เสี่ยงต่อความผิดพลาด
๓. บุคลากรและเจ้าหน้าที่ยังขาดความรู้และประสบการณ์ในการปฏิบัติงาน
๔. การประชาสัมพันธ์ข้อมูล , ข่าวสารให้ประชาชนรับทราบยังไม่ทั่วถึงและเพียงพอ
๕. มีการแทรกแซงอำนาจในการบริหารงานภายในองค์กร
๖. การให้งบประมาณในการอุดหนุนหน่วยงานอื่นๆที่เกี่ยวข้องยังไม่สามารถที่จะดำเนินการได้เท่าที่ควร เนื่องจากอาจอยู่ในอำนาจหน้าที่ที่ต้องพัฒนาส่งเสริมแต่อาจขัดกับระเบียบในการใช้จ่ายงบประมาณ
๗. ประชาชนประสพภาวะหนี้สินและมีฐานะยากจน

๙. มีการให้บริการประชาชนที่หลากหลาย เช่นการให้บริการอินเทอร์เน็ตตำบล, การให้บริการข้อมูลข่าวสาร, การให้บริการสื่อวารสารสิ่งพิมพ์
 ๑๐. มีการเปิดโอกาสให้ประชาชนเข้ามามีส่วนร่วมในการดำเนินงานของเทศบาลมากขึ้น
 ๑๑. มีกลไกในการวางแผนพัฒนาและการใช้จ่ายงบประมาณอย่างเหมาะสม
 ๑๒. ประชาชนมีความทักษะในการประกอบอาชีพ
๘. ประชาชนประสบภาวะหนี้สินและมีฐานะยากจน
 ๙. มีการอพยพแรงงานเพื่อไปประกอบอาชีพต่างถิ่น
 ๑๐. ประชาชนในพื้นที่บางส่วนเสี่ยงต่อการติดอบายมุข
 ๑๑. เกิดปัญหาว่างงานนอกฤดูทำนา
 ๑๒. ผลผลิตทางการเกษตรมีคุณภาพต่ำ

ผลการวิเคราะห์ศักยภาพเพื่อประเมินสถานการณ์การพัฒนาโดยใช้เทคนิค SWOT Analysis

(ปัจจัยภายนอก) โอกาส (Opportunity)

จากการวิเคราะห์ปัญหาปัญหาพบว่า ปัจจัยภายนอกที่เป็นโอกาสและมีผลต่อการพัฒนาท้องถิ่น มีปัจจัยต่างๆ ดังนี้

๑. มีการกระจายอำนาจและงบประมาณให้กับองค์กรปกครองส่วนท้องถิ่นมากขึ้น

๒. รัฐบาลมีนโยบายในการส่งเสริมและให้ความช่วยเหลือประชาชนมากขึ้น ไม่ว่าจะเป็นการแก้ไขปัญหาสุขภาพเสพติด , ปัญหาสังคม , ปัญหาด้านสุขภาพอนามัย , การรวมกลุ่มอาชีพและการพัฒนาผลิตภัณฑ์และส่งเสริมภูมิปัญญาท้องถิ่น

๓. สภาวะเศรษฐกิจมีแนวโน้มดีขึ้น

ข้อจำกัด (Threat)

จากการวิเคราะห์ปัญหาปัญหาพบว่า ปัจจัยภายนอกที่เป็นข้อจำกัดและมีผลต่อการพัฒนาท้องถิ่น มีปัจจัยต่างๆ ดังนี้

๑. ภารกิจที่ได้รับถ่ายโอนเพิ่มขึ้นจาก พรบ. การกระจายอำนาจยังไม่สามารถตัดสินใจดำเนินการได้เนื่องจากขัดกับข้อกฎหมายบางประการ

๒. ความไม่มั่นคงของระบบการเมืองการปกครองและความขัดแย้งทางความคิดเห็นเกี่ยวกับการเมืองการปกครองในปัจจุบันไม่เอื้อต่อการพัฒนาในภาพรวมของประเทศ

๓. ปัญหาสังคมและภัยสังคมที่เกิดจากความเจริญทางวัตถุ

ปัจจัยและสถานการณ์การเปลี่ยนแปลงที่มีผลต่อการพัฒนา

แม้ว่าเทศบาลตำบลบัวสว่าง จะได้รับการพัฒนาจนมีความเจริญก้าวหน้ามาอย่างต่อเนื่อง แต่ข้อเท็จจริงที่ว่าสถานการณ์ในปัจจุบันมีการเปลี่ยนแปลงอย่างรวดเร็ว และซับซ้อน ยังผลให้ประชาชนและท้องถิ่นได้รับผลกระทบจากการเปลี่ยนแปลงในด้านต่างๆ มากมาย ทั้งในด้านสังคม เศรษฐกิจ สิ่งแวดล้อม เทคโนโลยี เทศบาลตำบลบัวสว่าง จึงต้องปรับตัวให้สามารถก้าวทันการเปลี่ยนแปลงและสร้างความสมดุลในการพัฒนาแต่ละด้าน โดยอาศัยความร่วมมือของทุกภาคส่วน เพื่อนำไปสู่การพัฒนาอย่างยั่งยืนและมั่นคงต่อไป

๑) ด้านการพัฒนาเศรษฐกิจ

เป็นพื้นที่ที่อยู่นอกเมือง ซึ่งประกอบอาชีพเกษตรกรรมเป็นหลัก เพื่อส่งเสริมสนับสนุนให้ประชาชนในเขตพื้นที่มีรายได้ที่เพียงพอต่อการดำรงชีวิต ทั้งทางด้านการประกอบอาชีพ การเพิ่มผลผลิตทางการเกษตร การพัฒนาตามแนวทางพระราชดำริเศรษฐกิจพอเพียง รวมทั้งยังคงต้องมีการสร้างศักยภาพและส่งเสริมการเรียนรู้ของผู้นำและคนในชุมชน สร้างชุมชนให้มีความเข้มแข็งมีส่วนร่วมในการพัฒนาท้องถิ่นในด้านประเพณี วัฒนธรรม ภูมิปัญญา ท้องถิ่นมีความจำเป็นที่ต้องดำเนินการส่งเสริมและพัฒนาให้เกิดความเติบโตทางเศรษฐกิจ อย่างสมดุลโดยใช้หลักการพัฒนาอย่างยั่งยืน ควบคู่กับปรัชญาเศรษฐกิจพอเพียง ซึ่งต้องอาศัยความร่วมมือของทุกภาคส่วนเป็นตัวขับเคลื่อนสำคัญ

๒) ด้านการพัฒนาทรัพยากรมนุษย์

การประเมินสถานการณ์ด้านสังคม วิถีชีวิตของประชาชนมีความเปลี่ยนแปลง ซึ่งเป็นผลกระทบจากการเลื่อนไหลทางวัฒนธรรมต่างชาติเข้าสู่ประเทศทั้งทางสื่อสารมวลชนและเทคโนโลยีสารสนเทศ โดยขาดการคัดกรองและเลือกรับวัฒนธรรมที่ดีงาม ทำให้พบปัญหา เช่น เด็กและเยาวชนประพฤติตนไม่เหมาะสม การใช้เวลาว่างไม่เป็นประโยชน์ ปัญหาในด้านคุณภาพชีวิต ด้านการสาธารณสุขยังคงพบปัญหาในหลายด้าน ท้องถิ่นจึงยังต้องดำเนินการบริหารจัดการด้านสาธารณสุข แก้ไขปัญหา รวมถึงการสร้างสุขนิสัย เผยแพร่ความรู้ในเรื่องการดูแลสุขภาพให้ประชาชนในท้องถิ่น ส่วนในด้านการศึกษา ท้องถิ่นมีศูนย์พัฒนาเด็กเล็กและโรงเรียนอยู่ในเขตพื้นที่ ซึ่งยังคงมีความต้องการในการพัฒนา ยกกระตือรือร้น การศึกษาและสร้างโอกาสทางการศึกษา เช่น การพัฒนาสถานที่ สื่อการเรียนการสอน เป็นต้น การส่งเสริมทางด้านการกีฬาและนันทนาการ การส่งเสริมคุณภาพชีวิตของประชาชน เพื่อพัฒนาคนในท้องถิ่นให้มีคุณภาพ ส่งเสริมให้เกิดการเรียนรู้ตลอดชีวิต มีความเปลี่ยนแปลงทางสังคมอย่างต่อเนื่อง ต้องมีการส่งเสริมการรวมตัว รวมกลุ่ม การประสานความร่วมมือระหว่างบุคคลจนถึงชุมชน รวมทั้งยังต้องมีการสร้างศักยภาพและส่งเสริมการเรียนรู้ของผู้นำและคนในชุมชน สร้างชุมชนให้เข้มแข็งมีส่วนร่วมในการพัฒนาท้องถิ่น

๓) ด้านทรัพยากรธรรมชาติและสิ่งแวดล้อม

การเจริญเติบโตและการขยายตัวของชุมชน ก่อให้เกิดผลกระทบต่างๆ เช่น ปัญหาขยะ การจัดการขยะในชุมชน และการอนุรักษ์ทรัพยากรธรรมชาติและสิ่งแวดล้อม ท้องถิ่นจึงต้องมีการบริหารจัดการด้านสิ่งแวดล้อมอย่างเป็นระบบ ประชาชนเกิดจิตสำนึกในการคัดแยกขยะ การจัดหาปุ๋ยจากการคัดแยกขยะ เพื่อให้เกิดความสมดุลระหว่างการอนุรักษ์และการใช้ประโยชน์จากทรัพยากรธรรมชาติและสิ่งแวดล้อมอย่างยั่งยืน

๔) ด้านโครงสร้างพื้นฐาน

จากการประเมินพบว่า ปริมาณและคุณภาพถนนยังไม่สะดวกและเพียงพอต่อการเจริญเติบโตของสังคม ถนนที่มีอยู่บางแห่งชำรุดเสียหาย ถนนเพื่อการเกษตรยังไม่ได้รับการปรับปรุง บางพื้นที่ไม่มีท่อระบายน้ำ ปัญหาสิ่งสาธารณูปโภคในชุมชนที่มีผลต่อการดำรงชีวิตและการประกอบอาชีพ รวมถึงความไม่เพียงพอของบริการสาธารณะ เช่น น้ำประปา ไฟฟ้า ไฟฟ้าสาธารณะ ในบางพื้นที่ยังไม่ครอบคลุม จากการประเมินสถานการณ์ของโครงสร้างพื้นฐานแสดงว่ายังมีความจำเป็นต้องลงทุนเพื่อพัฒนาโครงการสร้างพื้นฐานให้มีเพิ่มขึ้นและมีมาตรฐาน สามารถรองรับการเจริญเติบโตในระยะยาว เพื่อส่งเสริมความเจริญทางด้านเศรษฐกิจ

สถานการณ์ของโครงสร้างพื้นฐานแสดงว่ายังมีความจำเป็นต้องลงทุนเพื่อพัฒนาโครงการสร้างพื้นฐานให้มีเพิ่มขึ้นและมีมาตรฐาน สามารถรองรับการเจริญเติบโตในระยะยาว เพื่อส่งเสริมความเจริญทางด้านเศรษฐกิจโดยเป็นการเพิ่มขึ้นทั้งปริมาณและคุณภาพ

๕) ด้านการบริหารจัดการบ้านเมืองที่ดี

ในการดำเนินงานของท้องถิ่นยังต้องให้ความสำคัญกับการพัฒนาระบบการทำงานและเสริมสร้างศักยภาพบุคลากรให้มีคุณภาพ โดยคำนึงถึงประชาชนเป็นศูนย์กลาง เพื่อให้สามารถบริการประชาชนได้อย่างรวดเร็ว ถูกต้อง และทันสมัย และจากนโยบายของรัฐที่ให้ความสำคัญกับการส่งเสริม ธรรมชาติบาล และการมีส่วนร่วมของประชาชนในการบริหารงาน ท้องถิ่นจึงพัฒนาช่องทางความร่วมมือ และเปิดโอกาสให้ประชาชนได้รับรู้ข้อมูล ข่าวสาร เพื่อให้เกิดความโปร่งใส สร้างความเข้าใจในการบริหารงานของท้องถิ่น

๓.๒ การประเมินสถานการณ์สภาพแวดล้อมภายนอกที่เกี่ยวข้อง

การเปลี่ยนแปลงในประเทศที่จะส่งผลกระทบต่อพัฒนา

-รัฐธรรมนูญฉบับใหม่จะส่งผลกระทบต่อองค์กรปกครองส่วนท้องถิ่นอย่างไร

-แนวโน้มการควมรวมองค์กรปกครองส่วนท้องถิ่นที่มีพื้นที่ในตำบลเดียวกันให้มีองค์กรเดียว

-การเพิ่มขึ้นหรือลดลงของการจัดสรรเงินงบประมาณให้องค์กรปกครองส่วนท้องถิ่น

ส่วนที่ ๔ การนำแผนพัฒนาท้องถิ่นสี่ปีไปสู่การปฏิบัติ

๑. แนวทางการพัฒนาและยุทธศาสตร์การพัฒนา

ที่	ยุทธศาสตร์	ด้าน	แผนงาน	หน่วยงาน รับผิดชอบหลัก	หน่วยงาน สนับสนุน
	๑) ยุทธศาสตร์การ พัฒนาทรัพยากร มนุษย์	ด้านการบริหารงานทั่วไป ด้านบริการชุมชนและ สังคม	- แผนงานบริหารทั่วไป - แผนงานการศึกษา - แผนงานสาธารณสุข - แผนงานสังคมสงเคราะห์ - แผนงานการศาสนา วัฒนธรรมและนันทนาการ	สำนัก ปลัดเทศบาล	
	๒) ยุทธศาสตร์การ พัฒนาเศรษฐกิจ เกษตรกรรม	ด้านบริการชุมชนและ สังคม	- แผนงานการเกษตร	สำนัก ปลัดเทศบาล	
	๓) ยุทธศาสตร์การ พัฒนาการ ท่องเที่ยวและ สิ่งแวดล้อม	ด้านบริหารทั่วไป	- แผนงานบริหารทั่วไป - แผนงานเคหะและชุมชน - แผนงานสร้างความเข้มแข็ง ของชุมชน	สำนักปลัด กองช่าง	
	๔) ยุทธศาสตร์การ พัฒนาการบริหาร จัดการที่ดี	ด้านบริหารงานทั่วไป	- แผนงานบริหารงานทั่วไป - แผนงานรักษาความสงบ - แผนงานเคหะและชุมชน - แผนงานสร้างความเข้มแข็ง ของชุมชน - แผนงานอุตสาหกรรมและ การโยธา	สำนัก ปลัดเทศบาล กองช่าง กองคลัง	
รวม	๔ ยุทธศาสตร์	๒ ด้าน	๑๔ แผนงาน	๓ หน่วยงาน	

ส่วนที่ ๕ การติดตามและประเมินผล

๑. การติดตามและประเมินผลยุทธศาสตร์

แนวทางการพิจารณาการติดตามและประเมินผลแผนพัฒนาท้องถิ่นตามระเบียบกระทรวงมหาดไทยว่าด้วย การจัดทำแผนพัฒนาขององค์กรปกครองส่วนท้องถิ่น พ.ศ. ๒๕๔๘ (แก้ไขเพิ่มเติมฉบับที่ ๒ พ.ศ. ๒๕๕๙) เป็นแบบที่กำหนดให้คณะกรรมการติดตามและประเมินผลแผนพัฒนาท้องถิ่นดำเนินการให้คะแนน ตามเกณฑ์ที่กำหนดไว้ ซึ่งเป็นส่วนหนึ่งของการติดตามและประเมินผลแผนพัฒนาโดยดำเนินการให้แล้วเสร็จภายในหกสิบวัน นับแต่วันที่ประกาศใช้งบประมาณรายจ่าย มีรายละเอียดดังนี้

๑. แนวทางการพิจารณาการติดตามและประเมินผลยุทธศาสตร์เพื่อความสอดคล้องแผนพัฒนาท้องถิ่นสี่ปี ประกอบด้วย

- ๑.๑ ข้อมูลสภาพทั่วไปและข้อมูลพื้นฐานขององค์กรปกครองส่วนท้องถิ่น ๒๐ คะแนน
- ๑.๒ การวิเคราะห์สภาพการณ์และศักยภาพ ๑๕ คะแนน
- ๑.๓ ยุทธศาสตร์ ๖๕ คะแนน ประกอบด้วย
 - (๑) ยุทธศาสตร์ขององค์กรปกครองส่วนท้องถิ่น ๑๐ คะแนน
 - (๒) ยุทธศาสตร์ขององค์กรปกครองส่วนท้องถิ่นในเขตจังหวัด ๑๐ คะแนน
 - (๓) ยุทธศาสตร์จังหวัด ๑๐ คะแนน
 - (๔) วิสัยทัศน์ ๕ คะแนน
 - (๕) กลยุทธ์ ๕ คะแนน
 - (๖) เป้าประสงค์ของแต่ละประเด็นกลยุทธ์ ๕ คะแนน
 - (๗) จุดยืนทางยุทธศาสตร์ ๕ คะแนน
 - (๘) แผนงาน ๕ คะแนน
 - (๙) ความเชื่อมโยงของยุทธศาสตร์ในภาพรวม ๕ คะแนน
 - (๑๐) ผลผลิต/โครงการ ๕ คะแนน

คะแนนรวม ๑๐๐ คะแนน เกณฑ์ที่ควรได้เพื่อให้เกิดความสอดคล้องและขับเคลื่อนการ พัฒนาท้องถิ่นขององค์กรปกครองส่วนท้องถิ่น ไม่ควรน้อยกว่าร้อยละ ๘๐ (๘๐ คะแนน)

๒. แนวทางการพิจารณาการติดตามและประเมินผลโครงการเพื่อความสอดคล้องแผนพัฒนาท้องถิ่นสี่ปี ประกอบด้วย

- ๒.๑ การสรุปสถานการณ์การพัฒนา ๑๐ คะแนน
- ๒.๒ การประเมินผลการดำเนินงานพัฒนาท้องถิ่นสี่ปีไปปฏิบัติในเชิงปริมาณ ๑๐ คะแนน
- ๒.๓ การประเมินผลการดำเนินงานพัฒนาท้องถิ่นสี่ปีไปปฏิบัติในเชิงคุณภาพ ๑๐ คะแนน
- ๒.๕ โครงการพัฒนา ๖๐ คะแนน ประกอบด้วย
 - (๑) ความชัดเจนของชื่อโครงการ ๕ คะแนน
 - (๒) กำหนดวัตถุประสงค์สอดคล้องกับโครงการ ๕ คะแนน
 - (๓) เป้าหมาย (ผลผลิตของโครงการ) มีความชัดเจนนำไปสู่การตั้งงบประมาณได้ถูกต้อง ๕

คะแนน

- (๔) โครงการมีความสอดคล้องกับแผนยุทธศาสตร์ชาติ ๒๐ ปี ๕ คะแนน
- (๕) เป้าหมาย (ผลผลิตของโครงการ) มีความสอดคล้องกับแผนพัฒนาเศรษฐกิจและสังคม

แห่งชาติ ฉบับที่ ๑๒๕ คะแนน

- (๖) โครงการมีความสอดคล้องกับ Thailand ๔.๐ ๕ คะแนน
 - (๗) โครงการสอดคล้องกับยุทธศาสตร์จังหวัด ๕ คะแนน
 - (๘) โครงการแก้ไขปัญหาความยากจนหรือการเสริมสร้างให้ประเทศชาติมั่นคง มั่งคั่ง ยั่งยืน ภายใต้หลักปรัชญา ๕ คะแนน
 - (๙) งบประมาณ มีความสอดคล้องกับเป้าหมาย (ผลผลิตของโครงการ) ๕ คะแนน
 - (๑๐) มีการประมาณการราคาถูกต้องตามหลักวิธีการงบประมาณ ๕ คะแนน
 - (๑๑) มีการกำหนดตัวชี้วัด (KPI) และสอดคล้องกับวัตถุประสงค์และผลที่คาดว่าจะได้รับ ๕ คะแนน
 - (๑๒) ผลที่คาดว่าจะได้รับ สอดคล้องกับวัตถุประสงค์ ๕ คะแนน
- คะแนนรวม ๑๐๐ คะแนน เกณฑ์ที่ควรได้เพื่อให้เกิดความสอดคล้องและขับเคลื่อนการ พัฒนาท้องถิ่นขององค์กร ปกครองส่วนท้องถิ่น ไม่ควรน้อยกว่าร้อยละ ๘๐ (๘๐ คะแนน)
๓. แนวทางการพิจารณาการติดตามและประเมินผลยุทธศาสตร์เพื่อความสอดคล้องแผนพัฒนาท้องถิ่นสี่ปีขององค์กรปกครองส่วนท้องถิ่น ประเด็นการพิจารณา
- ๓.๑ ข้อมูลสภาพทั่วไปและข้อมูลพื้นฐานขององค์กรปกครองส่วนท้องถิ่น ๒๐ คะแนน
 - ๓.๒ การวิเคราะห์สถานการณ์และศักยภาพ ๑๕ คะแนน
 - ๓.๓ ยุทธศาสตร์ ประกอบด้วย ๖๕ คะแนน
 - (๑) ยุทธศาสตร์ขององค์กรปกครองส่วนท้องถิ่น ๑๐ คะแนน
 - (๒) ยุทธศาสตร์ขององค์กรปกครองส่วนท้องถิ่นในเขตจังหวัด ๑๐ คะแนน
 - (๓) ยุทธศาสตร์จังหวัด ๑๐ คะแนน
 - (๔) วิสัยทัศน์ ๕ คะแนน
 - (๕) กลยุทธ์ ๕ คะแนน
 - (๖) เป้าประสงค์ของแต่ละประเด็นกลยุทธ์ ๕ คะแนน
 - (๗) จุดยืนทางยุทธศาสตร์ ๕ คะแนน
 - (๘) แผนงาน ๕ คะแนน
 - (๙) ความเชื่อมโยงของยุทธศาสตร์ในภาพรวม ๕ คะแนน
 - (๑๐) ผลผลิต/โครงการ ๕ คะแนน รวมคะแนน ๑๐๐ คะแนน

๔. กา

๒. การติดตามและประเมินผลโครงการ

เทศบาลตำบลบัวสว่าง ใช้การติดตามและประเมินผลโครงการ โดยใช้ตัวแบบวัดผลในเชิงปริมาณและคุณภาพ ตามที่จะกล่าวต่อไปในหัวข้อที่ ๓.๑ และมีหลักการประเมินผลโครงการที่สำคัญ คือ การติดตามและประเมินผลโครงการว่าบรรลุวัตถุประสงค์ที่กำหนดไว้ในโครงการทุกประการหรือไม่อย่างไร

๓. สรุปผลการพัฒนาท้องถิ่นในภาพรวม

๓.๑ การวัดผลในเชิงปริมาณและเชิงคุณภาพ

โดยใช้แบบสาหรับติดตามและประเมินผลเชิงปริมาณและคุณภาพ

- (๑) แบบตัวบ่งชี้การปฏิบัติงาน (Performance Indicators)
- (๒) แบบบัตรคะแนน (Scorecard Model) หรือ Scorecard Model ของ Kaplan & Norton
- (๓) แบบมุ่งวัดผลสัมฤทธิ์ (Result Framework Model (RF))
- (๔) แบบเชิงเหตุผล (Logical Model)
- (๕) แบบวัดกระบวนการปฏิบัติงาน (Process Performance Measurement System (PPMS))
- (๖) แบบการประเมินโดยใช้วิธีการแก้ปัญหาหรือเรียนรู้จากปัญหาที่เกิดขึ้น หรือ Problem-Solving Method
- (๗) แบบการประเมินแบบมีส่วนร่วม (Participatory Method)
- (๘) แบบการประเมินผลกระทบ (Impact Evaluation)
- (๙) แบบการประเมินความเสี่ยง (Risk Assessment Model)
- (๑๐) แบบประเมินตนเอง (Self-Assessment Model)
- (๑๑) แบบอื่นๆ ที่องค์กรปกครองส่วนท้องถิ่นกำหนดขึ้น ทั้งนี้ต้องอยู่ภายใต้กรอบข้อ (๑) –(๑๐) หรือเป็นแบบผสมก็ได้

เชิงปริมาณ (Quantity) เชิงคุณภาพ (Quality) ผลที่ได้จริงๆคืออะไร ค่าใช้จ่าย (Cost) เวลา (Time) เป็นไปตามที่กำหนดไว้หรือไม่

ประชาชนได้ประโยชน์อย่างไรหรือราชการได้ประโยชน์อย่างไร

วัดผลนั้นได้หรือไม่ หรือวัดได้เท่าไร (Key Performance Indicator : KPIs)

ผลกระทบ (Impact)

๔. ข้อเสนอแนะในการจัดทำแผนพัฒนาท้องถิ่นในอนาคต

๔.๑ ผลกระทบนาไปสู่อนาคต (เช่น จะทา สนับสนุน ส่งเสริม ป้องกัน อย่างไร เป็นต้น)

ในทฤษฎีทางวิชาการการจัดการ ซึ่งว่าองค์กรต่างๆ ไม่ว่าจะเป็องค์กรภาครัฐหรือองค์กรภาคเอกชนจะพัฒนาเติบโตและอยู่รอดได้ต้องมีการปรับตัวให้เข้ากับการเปลี่ยนแปลงของสภาพแวดล้อมภายนอก ๔ ประการ

(PEST) ตลอดเวลา ซึ่งประกอบไปด้วย

- ๑) สิ่งแวดล้อมด้านการเมือง (Political Environment)
- ๒) สิ่งแวดล้อมด้านเศรษฐกิจ (Economic Environment)
- ๓) สิ่งแวดล้อมด้านสังคม (Social Environment) และ
- ๔) สิ่งแวดล้อมด้านวิทยาการใหม่ๆ (Technology)

องค์กรภาครัฐองค์กรหนึ่ง จึงมีความจำเป็นที่จะต้องมีความสามารถในการปรับตัวให้เข้ากับการเปลี่ยนแปลงของสิ่งแวดล้อมต่างๆ ๔ ประการดังที่กล่าวมาแล้ว เพื่อให้องค์กรพัฒนา เติบโตและอยู่รอดต่อไปได้ วิสัยทัศน์ในการปฏิบัติงานในองค์กรปกครองส่วนท้องถิ่นต้องวิเคราะห์ตามสิ่งแวดล้อมที่จะเปลี่ยนแปลงไป ทั้ง ๔ ประการ ดังนี้

๑) การปรับตัวให้เข้ากับการเมือง (Political Environment) ที่เปลี่ยนแปลง

หากกล่าวถึงการปกครองของไทยในปัจจุบัน อาจแบ่งระดับการเมืองออกได้เป็น ๒ ระดับ ได้แก่ การเมืองระดับชาติ และการเมืองระดับท้องถิ่น การเมืองระดับชาติ ได้แก่ การเมืองระดับรัฐบาลสมาชิกสภาผู้แทนราษฎร สมาชิกวุฒิสภา ในส่วนของการเมืองระดับท้องถิ่นนั้นยังสามารถแบ่งแยกย่อยออกได้เป็นหลายประเภท เช่น การเมืองของ อบจ. เทศบาล หรือ อบต. หรือแม้กระทั่งการเมืองในระดับหมู่บ้านที่จะต้องมีการเลือกตั้งผู้ใหญ่บ้านโดยราษฎรในหมู่บ้านนั้นๆ เป็นต้น ในสภาพข้อเท็จจริงปัจจุบันและผลงานวิจัยต่างๆ ที่เกี่ยวข้องต่างชี้ว่าการเมืองในระดับชาติ ยังมีอิทธิพลต่อการเมืองในระดับท้องถิ่นอยู่หลายประการ เช่น การเลือกตั้งในระดับท้องถิ่นต้องอาศัยภาพลักษณ์ของพรรคการเมืองระดับชาติเพื่อช่วยใน

การหาเสียง การให้เงินอุดหนุนเฉพาะกิจจากส่วนกลางมายังองค์กรปกครองส่วนท้องถิ่นโดยเลือกให้เฉพาะท้องถิ่นที่เป็นพรรคพวกเดียวกันกับราชการส่วนกลาง เป็นต้น ในอนาคต อานาจหน้าที่และบทบาทของนักการเมืองท้องถิ่นและข้าราชการท้องถิ่นจะเป็นอย่างไรนั้น ส่วนหนึ่งก็ขึ้นอยู่กับสิ่งแวดล้อมทางการเมือง โดยเฉพาะอย่างยิ่งอิทธิพลจากการเมืองระดับชาติซึ่งถ่ายทอดออกมาเป็นนโยบายของรัฐที่มีต่อ อปท. ซึ่งมักสลับสับเปลี่ยนกันเป็น ๒ กรณี กล่าวคือ การรวมอำนาจการปกครอง (Centralization) หรือ การกระจายอำนาจการปกครอง (Decentralization) ดังนั้น ผู้ที่จะปฏิบัติงานในท้องถิ่น จึงจำเป็นต้องทราบความเคลื่อนไหวของนโยบายรัฐอยู่ตลอดเวลา เพื่อบริหารจัดการองค์กรปกครองส่วนท้องถิ่นให้เข้ากับสภาพการณ์ดังกล่าวที่เปลี่ยนแปลงอยู่ตลอดเวลาในส่วนของปัจจัยการเมืองระดับท้องถิ่นด้วยกันเองนั้น ทุกฝ่ายที่เกี่ยวข้องจะต้องเข้าใจบทบาทหน้าที่ของตนเอง ซึ่งโดยหลักการแล้วการตัดสินใจกำหนดนโยบายควรเป็นหน้าที่ของฝ่ายการเมืองท้องถิ่น ทุกฝ่ายควรต้องรู้ความเคลื่อนไหวและการเปลี่ยนแปลงของการเมืองท้องถิ่นในทุกระดับทั้งระดับ อบจ. เทศบาล อบต. และระดับหมู่บ้าน เพราะการเมืองท้องถิ่นเหล่านี้มีความเชื่อมโยงสัมพันธ์กันและจะต้องมีผลกระทบต่อ อปท.ไม่ทางตรงก็ทางอ้อม ข้าราชการท้องถิ่นควรพยายามปรับข้อเท็จจริงในท้องถิ่นให้เข้ากับระเบียบกฎหมายของรัฐ ซึ่งในบางครั้งระเบียบกฎหมายอาจไม่เหมาะสมกับสภาพปัญหาและความต้องการของคนในท้องถิ่นก็ต้องเป็นหน้าที่ของข้าราชการท้องถิ่น ที่จะประยุกต์ใช้กฎหมาย ให้สามารถใช้ได้จริงตามสภาพและบริบทแวดล้อมของท้องถิ่นนั้นๆ จึงจะได้ชื่อว่าเป็นนักบริหารการเปลี่ยนแปลง(Change Agent) อย่างแท้จริง

๒) การปรับตัวเข้ากับเศรษฐกิจ (Economic Environment) ที่เปลี่ยนแปลง

เมื่อสภาพเศรษฐกิจโดยรวมของประเทศไม่ดี ทำให้ประชาชนยากจนเพิ่มขึ้นเป็นสาเหตุของปัญหาอื่นๆ ที่กระทบต่อ อปท.ตามมา ไม่ว่าจะเป็นปัญหายาเสพติด ปัญหาโสเภณีเด็ก ปัญหาประชาชนเรียกร้องในสิ่งที่สามารถแก้ไขเฉพาะหน้ามากกว่าสิ่งที่แก้ไขปัญหาลำบากอย่างยั่งยืน เช่น ต้องการผ้าห่มกันหนาวฟรี เสื้อกันหนาวฟรี และของฟรีอื่นๆจาก อปท. เป็นต้น ซึ่งสวนทางกับระเบียบกฎหมายและการตรวจสอบอย่างเข้มข้นของสำนักงานตรวจเงินแผ่นดิน ที่พยายามจำกัดขอบเขตการตัดสินใจขององค์กรปกครองส่วนท้องถิ่นในเรื่องของการแจกของให้แก่ราษฎร อีกปัญหาหนึ่งประชาชนอาจขาดการมีส่วนร่วมทางการเมืองกับ อปท. เพราะต้องเอาเวลาไปทำงานหาเงินเพื่อปากท้องของตนเองก่อน หรือบางครั้งอาจมีส่วนร่วมแค่การรับเงินแล้วไปลงคะแนนเสียงเลือกตั้ง รวมตลอดถึงปัญหาความยากจนของประชาชนจะสร้างความเข้มแข็งให้กับนโยบายประชานิยมไปโดยปริยายซึ่งอาจส่งผลกระทบในทางลบในระยะยาว โดยเฉพาะอย่างยิ่งเป็นการส่งเสริมลักษณะนิสัยการพึ่งพิงรัฐอยู่ตลอดเวลาของประชาชน เป็นต้น ดังนั้น การสร้างกระบวนทัศน์ (Paradigm) ทางความคิดให้แก่ประชาชนตามหลัก “ตนเป็นที่พึ่งแห่งตน” และ “ปรัชญาเศรษฐกิจพอเพียง” ควรเป็นสิ่งสำคัญที่นักบริหารงาน อปท. ควรให้ความสนใจที่จะส่งเสริมและพัฒนาในประเด็นนี้

๓) การปรับตัวเข้ากับสังคม (Social Environment) ที่เปลี่ยนแปลง

ชุมชนแต่ละชุมชนมีสภาพทางสังคมและวัฒนธรรมที่แตกต่างกัน ดังนั้น การปฏิบัติงานในแต่ละพื้นที่ก็ต้องเผชิญกับสภาพทางสังคมและวัฒนธรรมที่แตกต่างกัน เช่น บางพื้นที่อาจเป็นสังคมของคนพุทธ บางพื้นที่อาจเป็นสังคมของคนคริสต์หรืออิสลาม บางพื้นที่เป็นสังคมปฐมภูมิ (ชุมชนชนบท) บางพื้นที่เป็นสังคมทุติยภูมิ (ชุมชนในเมือง) บางพื้นที่ประชาชนให้ความร่วมมือกับกิจกรรมของ อปท.เป็นอย่างดี บางพื้นที่ประชาชนขาดความร่วมมือ บางพื้นที่อาจเป็นสังคมที่ประกอบด้วยชนเผ่าต่างๆ มากมาย เป็นต้น สภาพของสังคมไทยมักเป็นสังคมอุปถัมภ์ ผู้บริหารท้องถิ่นอาจมีแนวโน้มที่จะตัดสินใจกำหนดนโยบายไปตอบสนองต่อกลุ่มญาติพี่น้องของตน กลุ่มอื่นที่แพ้การเลือกตั้งเมื่อไม่ได้รับการตอบสนองก็หาทางโจมตี ก่อให้เกิดความขัดแย้งที่รุนแรงขึ้นในสังคมท้องถิ่นมากกว่าในอดีต ดังนั้น บุคลากรใน อบต. จึงจำเป็นต้องเข้าใจผลกระทบที่มาจาก

สาเหตุการกระจายอำนาจสู่ท้องถิ่นที่ส่งผลโดยตรงต่อความสามัคคีในสังคมท้องถิ่นยุคปัจจุบัน ต้องมีความสามารถบริหารงานบนความขัดแย้งในสังคม

เพราะคงไม่มีสังคมใดในประเทศไทยที่จะมีคนที่ชอบสิ่งที่เหมือนกันได้หมด การปฏิบัติงานทุกอย่างย่อมมีการเห็นด้วย ไม่เห็นด้วย ต่อต้าน และไม่ต่อต้าน อยู่คู่กับสังคมประชาธิปไตยเสมอ สำคัญเพียงแต่ว่าจะสามารถลดระดับหรือแก้ไขความขัดแย้งที่รุนแรงนั้นได้อย่างไร

๔) การปรับตัวเข้ากับวิทยาการใหม่ๆ (Technology) ที่เปลี่ยนแปลง

ในปัจจุบันกรมส่งเสริมการปกครองท้องถิ่นมีนโยบายส่งเสริมการพัฒนาบุคลากรโดยการฝึกอบรมอยู่เป็นประจำ เช่น การฝึกอบรมการใช้คอมพิวเตอร์โปรแกรมต่างๆ การฝึกอบรมการจัดทำเว็บไซต์องค์กร เป็นต้น ประกอบกับกรมส่งเสริมฯ มีเว็บไซต์เผยแพร่ข้อมูลข่าวสารต่างๆ ที่จำเป็นและเกี่ยวข้องกับการปฏิบัติงานของอปท. ที่ปรับปรุงให้ทันสมัยอยู่ทุกวัน เช่น การเผยแพร่หนังสือสั่งการต่างๆ ผ่านช่องทางการสารบรรณอิเล็กทรอนิกส์ เป็นต้น หากพนักงานท้องถิ่นให้ความสำคัญในการอ่านหนังสือสั่งการของกรมส่งเสริมฯ ทางอินเทอร์เน็ตอยู่เป็นประจำ ก็จะสามารถบริหารงานที่มีประสิทธิภาพและไม่ขัดต่อระเบียบ กฎหมาย หนังสือสั่งการที่เปลี่ยนแปลงไปอยู่ตลอดเวลา

๔.๒ ข้อสังเกต ข้อเสนอแนะ ผลจากการพัฒนา (รวมถึงองค์ประกอบสำคัญของข้อมูลเพื่อนำไปสู่ข้อเสนอแนะ เป็นต้น)

ทต.บัวสว่าง มีข้อสังเกต ข้อเสนอแนะ ผลจากการพัฒนา โดยอิงการคาดการณ์การพัฒนาต่างๆ อยู่ภายใต้สิ่งแวดล้อมภายนอกต่างๆ ซึ่งการเปลี่ยนแปลงในประเทศที่จะส่งผลกระทบต่อเทศบาลประกอบด้วย

- รัฐธรรมนูญฉบับใหม่จะส่งผลกระทบต่อองค์กรปกครองส่วนท้องถิ่นอย่างไร
- แนวโน้มการยกฐานะจาก อปต. เป็นเทศบาลทั่วประเทศ
- แนวโน้มการควบรวมองค์กรปกครองส่วนท้องถิ่น
- การเพิ่มขึ้นหรือลดลงของการจัดสรรเงินงบประมาณให้ อปท.

ภาคผนวก

- ประกาศเทศบาลตำบลบัวส่วง เรื่อง ประกาศใช้แผนพัฒนาสี่ปี (พ.ศ. ๒๕๖๑ - ๒๕๖๔)
- บัญชีโครงการแผนชุมชน ๑๓ หมู่บ้าน

๓.๓ ความเชื่อมโยงยุทธศาสตร์การพัฒนาขององค์กรปกครองส่วนท้องถิ่น

โครงสร้างความเชื่อมโยงแผนยุทธศาสตร์การพัฒนาเทศบาลตำบลบัวสว่าง พ.ศ. ๒๕๖๑ - ๒๕๖๔

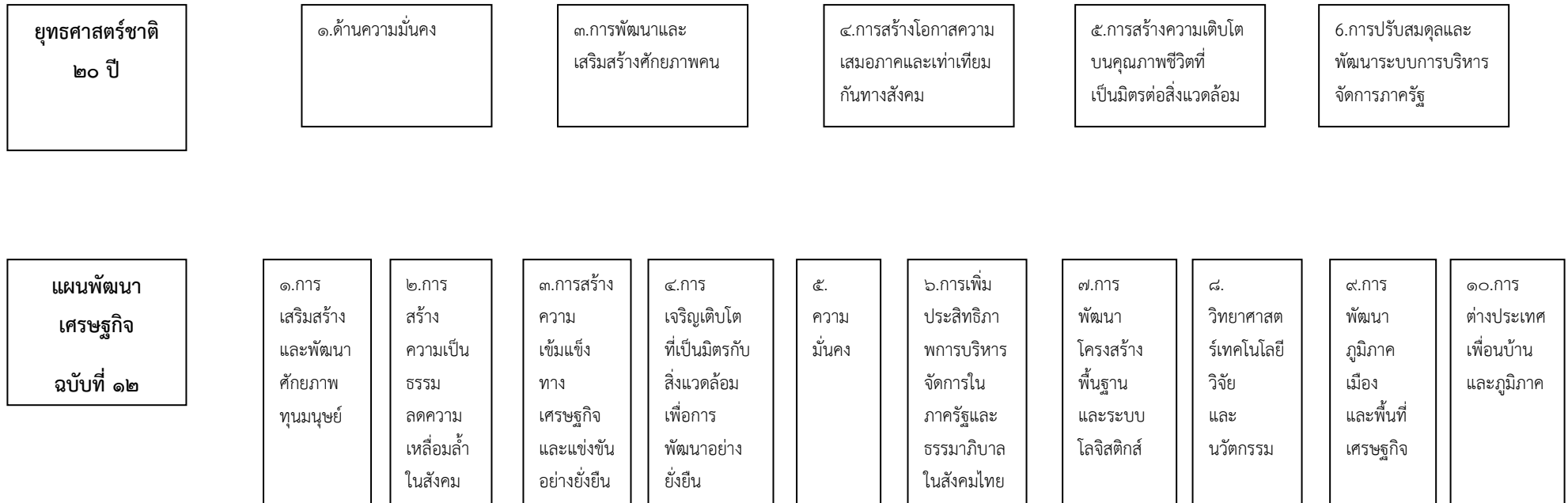

ยุทธศาสตร์ กลุ่มจังหวัด	๑.การพัฒนาการท่องเที่ยว ๓ ธรรม (ธรรมะ ธรรมชาติ วัฒนธรรม) อย่างยั่งยืน	๒.การส่งเสริม พัฒนาการ ผลิต และสร้างมูลค่าเพิ่ม ทางการเกษตร	๓.การพัฒนาขีด ความสามารถด้าน การค้าการลงทุน	๔.การพัฒนาสังคมและ ความมั่นคง	
ยุทธศาสตร์ จังหวัดสกลนคร	๑.การพัฒนาการเกษตร และอุตสาหกรรม การเกษตรตามหลัก ปรัชญาเศรษฐกิจ พอเพียง	๒.การพัฒนาการค้า การลงทุน และการ ท่องเที่ยว	๓.การพัฒนาทรัพยากร มนุษย์เพื่อส่งเสริม คุณภาพชีวิตที่ดี	๔.การพัฒนา ทรัพยากรธรรมชาติและ สิ่งแวดล้อมแบบบูรณาการ อย่างสมดุลและยั่งยืน	๕.การบริหารกิจการ บ้านเมืองที่ดีตามหลัก ธรรมาภิบาล และความมั่นคง
ยุทธศาสตร์การ พัฒนาของ อปท. ใน เขตจังหวัด	๑.การพัฒนาการเกษตร และอุตสาหกรรม การเกษตรตามหลัก ปรัชญาเศรษฐกิจพอเพียง	๒.การพัฒนาการค้า การ ลงทุนและการท่องเที่ยว	๓.การพัฒนาทรัพยากร มนุษย์ เพื่อสร้างศักยภาพ ในการแข่งขัน	๔.การพัฒนา ทรัพยากรธรรมชาติและ สิ่งแวดล้อม แบบบูรณาการ อย่างสมดุลและยั่งยืน	๕.การบริหารกิจการ บ้านเมืองที่ดีตามหลัก ธรรมาภิบาลและความ มั่นคง
ยุทธศาสตร์การพัฒนา ของ ทต.บัวส่วง	๑.การพัฒนาทรัพยากร มนุษย์	๒.การพัฒนาเศรษฐกิจ เกษตรกรรม	๓.การพัฒนาท่องเที่ยว และสิ่งแวดล้อม	๔.การพัฒนาการบริหาร จัดการที่ดี	

เป้าประสงค์	๑.ประชาชนได้รับการสนับสนุน ส่งเสริมด้านการศึกษา	๒.ประชาชนได้รับการสนับสนุน ส่งเสริมด้านกีฬาและนันทนาการ	๓.ประชาชนได้รับการสงเคราะห์ ส่งเสริมสวัสดิการและคุณภาพชีวิต	๔.ประชาชนได้รับการส่งเสริมสุขภาพ	๕.ประชาชนได้รับการส่งเสริมและพัฒนาสถาบันครอบครัว
๖.มีการอนุรักษ์ ฟื้นฟู ศิลปะ ศาสนา วัฒนธรรม จารีตประเพณีและภูมิปัญญาท้องถิ่น	๗.ประชาชนได้รับการส่งเสริม สนับสนุนและ พัฒนาการประกอบอาชีพ	๘.ประชาชนได้รับการพัฒนาตามแนวพระราชดำริเศรษฐกิจพอเพียง	๙.ประชาชนได้รับการส่งเสริมเกษตรอินทรีย์ พัฒนาการผลิตทางการเกษตรและปศุสัตว์	๑๐.ส่งเสริมและบำรุงสถานที่ท่องเที่ยว สถานที่พักผ่อนหย่อนใจ สวนสาธารณะ	
๑๑.มีการอนุรักษ์ ฟื้นฟู และบำบัด ทรัพยากรธรรมชาติและสิ่งแวดล้อม	๑๒.มีการก่อสร้าง ปรับปรุง บำรุงรักษาเส้นทางคมนาคม ระบบสาธารณสุขปโภค สาธารณูปการ	๑๓.มีการจัดผังเมือง	๑๔.มีการรักษาความปลอดภัยในชีวิตและทรัพย์สิน การป้องกันบรรเทาสาธารณภัย	๑๕.มีการบริการประชาชน	
๑๖.มีการแก้ไขปัญหา ยาเสพติด	๑๗.มีการส่งเสริม ประชาธิปไตยและ กระบวนการทางสังคม	๑๘.มีการพัฒนาท้องถิ่น ร่วมกับองค์กรปกครองส่วนท้องถิ่น ภาครัฐ ภาคเอกชนและหน่วยงานอื่น	๑๙.มีการจัดหาและ พัฒนารายได้	๒๐.มีการพัฒนาองค์กร และบุคลากร	

<p>กลยุทธ์</p>	<p>๑.การจัดการศึกษาและสนับสนุนส่งเสริมการศึกษา</p>	<p>๒.การส่งเสริมกีฬาและนันทนาการ</p>	<p>๓.การสงเคราะห์ ส่งเสริมสวัสดิการ ส่งเสริมคุณภาพชีวิตสตรี เด็ก คนชรา คนพิการ ผู้ด้อยโอกาส ผู้ติดเชื้อเอชไอวี</p>	<p>๔.การส่งเสริมสุขภาพ ป้องกันและควบคุมโรค</p>	<p>๕.การส่งเสริมและพัฒนาสถาบันครอบครัว</p>
<p>๖.การอนุรักษ์ ฟื้นฟูศิลปวัฒนธรรม จารีตประเพณี และภูมิปัญญาท้องถิ่น</p>	<p>๗.การส่งเสริมสนับสนุนและพัฒนาการประกอบอาชีพ</p>	<p>๘.การพัฒนาตามแนวพระราชดำริเศรษฐกิจพอเพียง</p>	<p>๙.การส่งเสริมเกษตรอินทรีย์ พัฒนาการผลิตทางการเกษตรและปศุสัตว์</p>	<p>๑๐.จัดให้มี ส่งเสริม และบำรุงสถานที่ท่องเที่ยว สถานที่พักผ่อนหย่อนใจ สวนสาธารณะ</p>	
<p>๑๑.การอนุรักษ์ฟื้นฟู และบำบัดทรัพยากรธรรมชาติ และสิ่งแวดล้อม</p>	<p>๑๒.การก่อสร้าง ปรับปรุงบำรุงรักษาเส้นทางคมนาคม ระบบสาธารณูปโภค</p>	<p>๑๓.การจัดทำผังเมือง</p>	<p>๑๔.การรักษาความปลอดภัยในชีวิตและทรัพย์สิน การป้องกันและบรรเทาสาธารณภัย</p>	<p>๑๕.การบริการประชาชน</p>	
<p>๑๖.การแก้ไขปัญหายาเสพติด</p>	<p>๑๗.การส่งเสริมประชาธิปไตยและกระบวนการทางสังคม</p>	<p>๑๘.การพัฒนาท้องถิ่น ร่วมกับองค์กรปกครองส่วนท้องถิ่น ภาครัฐ ภาคเอกชน และหน่วยงานอื่น</p>	<p>๑๙.การจัดทำและพัฒนารายได้</p>	<p>๒๐.การพัฒนาองค์กรและบุคลากร</p>	

แผนงาน

๑.บริหารงานทั่วไป

๒.การศึกษา

๓.สาธารณสุข

๔.สังคมสงเคราะห์

๕.ศาสนา วัฒนธรรมและ
นันทนาการ

๖.เคหะและชุมชน

๗.สร้างความเข้มแข็งของ
ชุมชน

๘.รักษาความสงบ

๙.อุตสาหกรรมและการโยธา

ผลผลิต/โครงการ

ยุทธศาสตร์ที่ ๑

แผนงานบริหารทั่วไป

- สนับสนุนการดำเนินงานด้านสิทธิมนุษยชน
- กิจกรรมและงานเกี่ยวกับการแสดงออกถึงความจงรักภักดีต่อสถาบันพระมหากษัตริย์

ยุทธศาสตร์ที่ ๒

แผนงานการเกษตร

- ส่งเสริมเกษตรกรอินทรีย์พัฒนาผลผลิตและการปศุสัตว์
- สนับสนุนการเรียนรู้เศรษฐกิจพอเพียง
- สนับสนุนการการค้าแรงงานกลุ่มอาชีพ
- สนับสนุนการดำเนินงานกลุ่มอาชีพ

ยุทธศาสตร์ที่ ๓

แผนงานบริหารงานทั่วไป

- สนับสนุนการปรับภูมิทัศน์ปรับปรุง สร้างแนวเขตสาธารณะ

ยุทธศาสตร์ที่ ๔

แผนงานบริหารงานทั่วไป

- ก่อสร้างอาคารอเนกประสงค์
- พัฒนาและปรับปรุงขั้นตอนการปฏิบัติงาน
- ส่งเสริมการพัฒนาท้องถิ่นร่วมกับองค์กรปกครองส่วนท้องถิ่นอื่น ภาครัฐภาคเอกชนและหน่วยงานอื่นๆ
- ซ่อมแซม บำรุงรักษาวัสดุครุภัณฑ์ของเทศบาล
- ปรับภูมิทัศน์ ทด.บัวสว่าง
- ฝึกอบรมเพื่อเพิ่มประสิทธิภาพการบริหารงานของเทศบาล
- ส่งเสริมบุคลากร ทด.บัวสว่าง เข้าร่วมการอบรมสัมมนา

ยุทธศาสตร์ที่ ๑

แผนงานการศึกษา

- ปรับปรุง ซ่อมแซม ศพด.
- สนับสนุนสื่อการเรียนการสอน วัสดุ อุปกรณ์ เครื่องเล่น ศพด.
- กิจกรรมวันเด็กแห่งชาติ
- อุดหนุนอาหารเสริม(นม)
- อุดหนุนอาหารกลางวัน
- พัฒนาบุคลากรทางการศึกษา
- ส่งเสริมความรู้และพัฒนาการเด็กปฐมวัย

ยุทธศาสตร์ที่ ๓

แผนงานเคหะชุมชน

- ก่อสร้าง ปรับภูมิทัศน์แหล่งท่องเที่ยว
- ปรับภูมิทัศน์ ต.สว่าง
- ก่อสร้าง ปรับปรุงบำรุงรักษา สวนสุขภาพสวนสาธารณะ
- การบริหารจัดการขยะ สิ่งปฏิกูล
- ก่อสร้างหลุมฝังกลบ บ่อทิ้งขยะ เตาเผาขยะมาตรฐาน
- ปรับปรุงหลุมฝังกลบขยะ บ่อทิ้งขยะ

ยุทธศาสตร์ที่ ๑

แผนงานสาธารณสุข

- ป้องกันและควบคุมโรคติดต่อ
- ส่งเสริมกิจกรรมเพื่อสุขภาพ

ยุทธศาสตร์ที่ ๑

แผนงานสังคมสงเคราะห์

- ส่งเสริมและพัฒนาสถาบันครอบครัว
- สนับสนุนชมรมผู้สูงอายุ
- สงเคราะห์ ส่งเสริมสวัสดิการ ส่งเสริมคุณภาพชีวิตประชาชน
- ส่งเสริมกิจกรรมผู้สูงอายุ
- เบี้ยยังชีพผู้สูงอายุ
- เบี้ยยังชีพผู้ป่วยเอดส์
- เบี้ยยังชีพพิการ

ยุทธศาสตร์ที่ ๓

แผนงานสร้างความเข้มแข็งของชุมชน

- อนุรักษ์ธรรมชาติและสิ่งแวดล้อม

ยุทธศาสตร์ที่ ๔

แผนงานบริหารงานทั่วไป

- จัดซื้อวัสดุ ครุภัณฑ์ที่ใช้ในกิจการของเทศบาล
- จัดซื้อวัสดุ ครุภัณฑ์สำนักงาน
- ก่อสร้างโรงจอดรถเทศบาล
- ก่อสร้างรั้ว สนง.ทต.บัวสว่าง
- จัดทำและปรับปรุงเว็บไซต์ ทต.บัวสว่าง
- ให้บริการอินเทอร์เน็ต หนังสือพิมพ์ วารสาร เอกสารให้ความรู้
- ประชาสัมพันธ์กิจกรรมของเทศบาล
- ปรับปรุงแผนที่และภาษี
- เพิ่มประสิทธิภาพการจัดเก็บรายได้ของเทศบาล

ยุทธศาสตร์ที่ ๑

แผนงานการศาสนา
วัฒนธรรมและนันทนาการ

- กิจกรรมงานรัฐพิธี งานพิธี
- ก่อสร้าง ปรับปรุง สนามกีฬา ลานกีฬาเอนกประสงค์
- สนับสนุนกีฬาท้องถิ่นสัมพันธ์
- ส่งเสริม ทำนุบำรุงศาสนา
- วันวิสาขบูชา
- ประเพณีแห่เทียนเข้าพรรษา
- ส่งเสริมวัฒนธรรมประเพณี
- ประเพณีวันลอยกระทง
- ประเพณีแข่งเรือยาว
- ส่งเสริมภูมิปัญญาท้องถิ่น

ยุทธศาสตร์ที่ ๔

แผนงานรักษาความสงบ

- ฝึกอบรมอาสาสมัคร อปพร.
- ป้องกันและบรรเทาสาธารณภัย
- ป้องกันและแก้ไขอุบัติเหตุทางถนนช่วงเทศกาลปีใหม่
- ป้องกันและแก้ไขอุบัติเหตุทางถนนช่วงสงกรานต์

ยุทธศาสตร์ที่ ๔

แผนงานเคหะและชุมชน

- ก่อสร้างถนน คสล.
- ก่อสร้างถนน คสล. เชื่อมระหว่างหมู่บ้าน เชื่อมระหว่างตำบล
- ก่อสร้างถนนลูกรังสู่พื้นที่การเกษตร
- ปรับปรุง ซ่อมแซมถนนลูกรังสู่พื้นที่การเกษตร
- ก่อสร้างร่องระบายน้ำ

ยุทธศาสตร์ที่ ๔

แผนงานเคหะและชุมชน

- ปรับปรุงถนนในเขตตำบล
สว่าง
- ขยายเขตประปา ต.สว่าง
- ปรับปรุงระบบประปา
- ชุดลอกพัฒนาแหล่งน้ำ
- ก่อสร้างฝายกั้นน้ำ
- ก่อสร้างสถานีสูบน้ำด้วย
พลังงานไฟฟ้าและคลองส่ง
น้ำ
- ปรับปรุงระบบสถานีสูบน้ำ
ด้วยพลังงานไฟฟ้าและ
ซ่อมแซมคลองส่งน้ำ
- ก่อสร้างเมรุเผาศพ
- ปรับปรุงต่อเติมอาคาร
เอนกประสงค์
- ก่อสร้างถนนลูกรัง
มาตรฐาน

ยุทธศาสตร์ที่ ๔

แผนงานเคหะและชุมชน

- ก่อสร้างถนน คสล. ๑๓

หมู่บ้าน

- ติดตั้งไฟฟ้าอัตโนมัติ

.. ..

ยุทธศาสตร์ที่ ๔

แผนงานสร้างความเข้มแข็ง
ของชุมชน

- จัดสร้างระบบเสียงตามสาย

- ปรับปรุง ซ่อมแซมระบบ
เสียงตามสาย

- สนับสนุนการป้องกันและ
ปราบปรามการแพร่ระบาดของ
ของยาเสพติด

-เทศบาลตำบลบัวสว่าง
เคลื่อนที่

- จัดทำแผนพัฒนาตำบล

- ค่าใช้จ่ายในการเลือกตั้ง

ยุทธศาสตร์ที่ ๔

แผนงานอุตสาหกรรมและ
การโยธา

- การสนับสนุนการจัดทำผัง
เมือง การจัดระเบียบชุมชน

ยพ.๐๒

๓.๔ แผนผังยุทธศาสตร์ (strategic map)

วิสัยทัศน์

ตำบลสว่างน่ายู่ เศรษฐกิจเกษตรกรรมก้าวหน้า ทรัพยากรมนุษย์มีคุณภาพ รักษาธรรมชาติและสิ่งแวดล้อม

ยุทธศาสตร์

๑. การพัฒนาทรัพยากรมนุษย์

๒. การพัฒนาเศรษฐกิจเกษตรกรรม

๓. การพัฒนาการท่องเที่ยวและสิ่งแวดล้อม

๔. การบริหารจัดการที่ดี

เป้าประสงค์	๑.ประชาชนได้รับการสนับสนุน ส่งเสริมด้านการศึกษา	๒.ประชาชนได้รับการสนับสนุน ส่งเสริมด้านกีฬาและนันทนาการ	๓.ประชาชนได้รับการส่งเสริม ส่งเสริมสวัสดิการและคุณภาพชีวิต	๔.ประชาชนได้รับการส่งเสริมสุขภาพ	๕.ประชาชนได้รับการส่งเสริมและพัฒนาสถาบันครอบครัว
	๖.มีการอนุรักษ์ ฟื้นฟู ศิลปะ ศาสนา วัฒนธรรม จารีตประเพณีและภูมิปัญญาท้องถิ่น	๗.ประชาชนได้รับการส่งเสริม สนับสนุนและ พัฒนาการประกอบอาชีพ	๘.ประชาชนได้รับการพัฒนาตามแนวพระราชดำริเศรษฐกิจพอเพียง	๙.ประชาชนได้รับการส่งเสริมเกษตรอินทรีย์ พัฒนาการผลิตทางการเกษตรและปศุสัตว์	๑๐.ส่งเสริมและบำรุงสถานที่ท่องเที่ยว สถานที่พักผ่อนหย่อนใจ สวนสาธารณะ
	๑๑.มีการอนุรักษ์ ฟื้นฟู และบำบัดทรัพยากรธรรมชาติและสิ่งแวดล้อม	๑๒.มีการก่อสร้าง ปรับปรุง บำรุงรักษาเส้นทางคมนาคม ระบบสาธารณูปโภค สาธารณูปการ	๑๓.มีการจัดผังเมือง	๑๔.มีการรักษาความปลอดภัยในชีวิตและทรัพย์สิน การป้องกันบรรเทาสาธารณภัย	๑๕.มีการบริการประชาชน
	๑๖.มีการแก้ไขปัญหา ยาเสพติด	๑๗.มีการส่งเสริมประชาธิปไตยและกระบวนการทางสังคม	๑๘.มีการพัฒนาท้องถิ่นร่วมกับองค์กรปกครองส่วนท้องถิ่น ภาครัฐ ภาคเอกชนและหน่วยงานอื่น	๑๙.มีการจัดหาและพัฒนารายได้	๒๐.มีการพัฒนาองค์กรและบุคลากร

คำเป้าหมาย

๑.ประชาชนได้รับการสนับสนุนส่งเสริมด้านการศึกษาเพิ่มมากขึ้น

๒. ประชาชนได้รับการสนับสนุน ส่งเสริมด้านกีฬาและนันทนาการเพิ่มขึ้น

๓.ประชาชนได้รับการส่งเสริม ส่งเสริมสวัสดิการและคุณภาพชีวิต

๔.ประชาชนได้รับการส่งเสริมด้านสุขภาพเพิ่มมากขึ้น

๕. ประชาชนได้รับการส่งเสริม สนับสนุนและพัฒนาการประกอบอาชีพเพิ่มมากขึ้น

๖.ประชาชนได้รับการส่งเสริมการอนุรักษ์ ป่าชุมชน ศิลปะ ศาสนา วัฒนธรรม จารีตประเพณีและภูมิปัญญาท้องถิ่นเพิ่มขึ้น

๗.ประชาชนได้รับการส่งเสริม สนับสนุนและพัฒนาการประกอบอาชีพเพิ่ม

๘.ประชาชนได้รับการพัฒนาตามแนวพระราชดำริเศรษฐกิจพอเพียงเพิ่มขึ้น

๙.ประชาชนได้รับการส่งเสริมเกษตรอินทรีย์ พัฒนาการผลิตทางการเกษตรและปศุสัตว์เพิ่มมากขึ้น

๑๐.มีการส่งเสริมและบำรุงสถานที่ท่องเที่ยว สถานที่พักผ่อนหย่อนใจ สวนสาธารณะเพิ่มมากขึ้น

๑๑.มีการอนุรักษ์ ป่าชุมชน และบำบัดทรัพยากรธรรมชาติและสิ่งแวดล้อม

๑๒.มีการสร้าง ปรับปรุงบำรุงรักษาเส้นทางคมนาคม ระบบสาธารณูปโภค สาธารณูปการเพิ่มขึ้น

๑๓.มีการจัดทำผังเมืองเพิ่มมากขึ้น

๑๔.มีการรักษาความปลอดภัยในชีวิตและทรัพย์สิน

๑๕.มีการบริการประชาชนเพิ่มขึ้น

๑๖.มีการแก้ไขปัญหาเสพติดเพิ่มขึ้น

๑๗.ส่งเสริมประชาธิปไตยและกระบวนการทางสังคมเพิ่มขึ้น

๑๘.มีการพัฒนาท้องถิ่นร่วมกับองค์กรปกครองส่วนท้องถิ่นภาครัฐ ภาคเอกชน และหน่วยงานอื่นเพิ่มขึ้น

๑๙.มีการจัดหาและพัฒนารายได้เพิ่มขึ้น

๒๐.มีการพัฒนาองค์กรและบุคลากรเพิ่มขึ้น

กลยุทธ์	๑.การจัดการศึกษาและสนับสนุนส่งเสริมการศึกษา	๒.การส่งเสริมกีฬาและนันทนาการ	๓.การสงเคราะห์ ส่งเสริมสวัสดิการ ส่งเสริมคุณภาพชีวิตสตรี เด็ก คนชรา คนพิการ ผู้ด้อยโอกาส ผู้ติดเชื่อเอดส์	๔.การส่งเสริมสุขภาพ ป้องกันและควบคุมโรค	๕.การส่งเสริมและพัฒนาสถาบันครอบครัว
	๖.การอนุรักษ์ ฟื้นฟูศิลปประเพณี และภูมิปัญญาท้องถิ่น	๗.การส่งเสริมสนับสนุนและพัฒนาการประกอบอาชีพ	๘.การพัฒนาตามแนวพระราชดำริเศรษฐกิจพอเพียง	๙.การส่งเสริมเกษตรอินทรีย์ พัฒนาการผลิตทางการเกษตรและปศุสัตว์	๑๐.จัดให้มี ส่งเสริม และบำรุงสถานที่ท่องเที่ยว สถานที่พักผ่อนหย่อนใจ สวนสาธารณะ
	๑๑.การอนุรักษ์ฟื้นฟู และบำบัดทรัพยากรธรรมชาติและสิ่งแวดล้อม	๑๒.การก่อสร้าง ปรับปรุงบำรุงรักษาเส้นทางคมนาคม ระบบสาธารณูปโภค	๑๓.การจัดทำผังเมือง	๑๔.การรักษาความปลอดภัยในชีวิตและทรัพย์สิน การป้องกันและบรรเทาสาธารณภัย	๑๕.การบริการประชาชน
	๑๖.การแก้ไขปัญหาเสพติด	๑๗.การส่งเสริมประชาธิปไตยและกระบวนการทางสังคม	๑๘.การพัฒนาท้องถิ่น ร่วมกับองค์กรปกครองส่วนท้องถิ่น ภาครัฐ ภาคเอกชน และหน่วยงานอื่น	๑๙.การจัดหาและพัฒนารายได้	๒๐.การพัฒนาองค์กรและบุคลากร

แผนงาน

๑.บริหารงานทั่วไป

๒.การศึกษา

๓.สาธารณสุข

๔.สังคมสงเคราะห์

๕.ศาสนา วัฒนธรรมและ
นันทนาการ

๖.เคหะและชุมชน

๗.สร้างความเข้มแข็งของ
ชุมชน

๘.รักษาความสงบ

๙.อุตสาหกรรมและการโยธา

๓.๕ รายละเอียดยุทธศาสตร์

ยท ๐๓

ความเชื่อมโยง กับยุทธศาสตร์ จังหวัด	ยุทธศาสตร์ อปท.ในเขต จังหวัด	ยุทธศาสตร์ อปท.	เป้าประสงค์	ตัวชี้วัด ผลผลิต/ โครงการ	ค่าเป้าหมาย				ความก้าวหน้า ของเป้าหมาย	กลยุทธ์	ผลผลิต/ โครงการ	หน่วยงาน รับผิดชอบ หลัก	หน่วย สนับสนุน
					๒๕๖๑	๒๕๖๒	๒๕๖๓	๒๕๖๔					
ยุทธศาสตร์ ที่ ๑	ยุทธศาสตร์ ที่ ๑	ยุทธศาสตร์ ที่ ๒ การพัฒนาเศรษฐกิจ เกษตรกรรม	- ประชาชนได้รับการ ส่งเสริม สนับสนุนและ พัฒนาการประกอบอาชีพ - ประชาชนได้รับการพัฒนา ตามแนวพระราชดำริ เศรษฐกิจพอเพียง - ประชาชนได้รับการส่งเสริม เกษตรอินทรีย์ พัฒนาการ ผลิตทางการเกษตรและ ปศุสัตว์	จำนวนโครงการ	๓๑	๓๑	๓๑	๓๑	ปีละ ๓๑ โครงการ	- การจัดการศึกษา และสนับสนุนส่งเสริม การศึกษา - การส่งเสริมกีฬาและ นันทนาการ - การสงเคราะห์ ส่งเสริมสวัสดิการ ส่งเสริมคุณภาพชีวิต สตรี เด็ก คนชรา คนพิการ ผู้ด้อยโอกาส ผู้ติดเชื้อเอดส์ - การส่งเสริมสุขภาพ ป้องกันและควบคุม โรค - การส่งเสริมและ พัฒนาครอบครัว - การอนุรักษ์ ฟื้นฟู ศิลปะ ศาสนา วัฒนธรรมและภูมิ ปัญญาท้องถิ่น	๑๒๔ โครงการ	ทต.บัวสว่าง	

ความเชื่อมโยง กับยุทธศาสตร์ จังหวัด	ยุทธศาสตร์ อปท.ในเขต จังหวัด	ยุทธศาสตร์ อปท.	เป้าประสงค์	ตัวชี้วัด ผลผลิต/ โครงการ	ค่าเป้าหมาย				ความก้าวหน้า ของเป้าหมาย	กลยุทธ์	ผลผลิต/ โครงการ	หน่วยงาน รับผิดชอบ หลัก	หน่วย สนับสนุน
					๒๕๖๑	๒๕๖๒	๒๕๖๓	๒๕๖๔					
ยุทธศาสตร์ ที่ ๓	ยุทธศาสตร์ ที่ ๓	ยุทธศาสตร์ ที่ ๑ การพัฒนาทรัพยากร มนุษย์	<ul style="list-style-type: none"> - ประชาชนได้รับการสนับสนุน ส่งเสริมด้านการศึกษา - ประชาชนได้รับการสนับสนุน ส่งเสริมด้านกีฬาและนันทนาการ - ประชาชนได้รับการสงเคราะห์ ส่งเสริมสวัสดิการและคุณภาพชีวิต - ประชาชนได้รับการส่งเสริมสุขภาพ - ประชาชนได้รับการส่งเสริมและพัฒนาสถาบันครอบครัว - มีการอนุรักษ์ ฟื้นฟู ศิลปะ ศาสนา วัฒนธรรม จารีต ประเพณีและภูมิปัญญาท้องถิ่น 	จำนวนโครงการ	๓	๓	๓	๓	ปีละ ๓ โครงการ	<ul style="list-style-type: none"> - การส่งเสริม สนับสนุนและพัฒนาการประกอบอาชีพ - การพัฒนาตามแนวพระราชดำริเศรษฐกิจพอเพียง - การส่งเสริมเกษตรอินทรีย์ พัฒนาการผลิตทางการเกษตรและปศุสัตว์ 	๑๒ โครงการ	ทต.บัวสว่าง	

ความเชื่อมโยง กับยุทธศาสตร์ จังหวัด	ยุทธศาสตร์ อปท.ในเขต จังหวัด	ยุทธศาสตร์ อปท.	เป้าประสงค์	ตัวชี้วัด ผลผลิต/ โครงการ	ค่าเป้าหมาย				ความก้าวหน้า ของเป้าหมาย	กลยุทธ์	ผลผลิต/ โครงการ	หน่วยงาน รับผิดชอบ หลัก	หน่วย สนับสนุน
					๒๕๖๑	๒๕๖๒	๒๕๖๓	๒๕๖๔					
ยุทธศาสตร์ ที่ ๔	ยุทธศาสตร์ ที่ ๔	ยุทธศาสตร์ ที่ ๓ การพัฒนาการ ท่องเที่ยวและ สิ่งแวดล้อม	- ส่งเสริมและบำรุงสถานที่ ท่องเที่ยว สถานที่พักผ่อน หย่อนใจ สวนสาธารณะ - มีการอนุรักษ์ ฟื้นฟู และ บำบัดทรัพยากรธรรมชาติและ สิ่งแวดล้อม	จำนวนโครงการ	๑๐	๑๐	๑๐	๑๐	ปีละ ๑๐ โครงการ	- จัดให้มี ส่งเสริม และ บำรุงสถานที่ท่องเที่ยว สถานที่พักผ่อนหย่อนใจ สวนสาธารณะ - การอนุรักษ์ฟื้นฟูและ บำบัดทรัพยากร ธรรมชาติและสิ่งแวดล้อม	๕๐ โครงการ	ทต.บัวสว่าง	

ความเชื่อมโยง กับยุทธศาสตร์ จังหวัด	ยุทธศาสตร์ อปท.ในเขต จังหวัด	ยุทธศาสตร์ อปท.	เป้าประสงค์	ตัวชี้วัด ผลผลิต/ โครงการ	ค่าเป้าหมาย				ความก้าวหน้า ของเป้าหมาย	กลยุทธ์	ผลผลิต/ โครงการ	หน่วยงาน รับผิดชอบ หลัก	หน่วย สนับสนุน
					๒๕๖๑	๒๕๖๒	๒๕๖๓	๒๕๖๔					
ยุทธศาสตร์ ที่ ๕	ยุทธศาสตร์ ที่ ๕	ยุทธศาสตร์ ที่ ๔ การพัฒนาการบริหาร จัดการที่ดี	- มีการก่อสร้าง ปรับปรุง บำรุง รักษาเส้นทางคมนาคม ระบบ สาธารณูปโภค สาธารณูปการ - มีการจัดผังเมือง - มีการรักษาความปลอดภัยใน ชีวิตและทรัพย์สิน การป้องกัน บรรเทาสาธารณภัย - มีการบริการประชาชน - มีการแก้ไขปัญหาเสพติด - มีการส่งเสริมประชาธิปไตย และกระบวนการทางสังคม - มีการพัฒนาท้องถิ่นร่วมกับ ภาครัฐ ภาคเอกชนและ หน่วยงานอื่น - มีการจัดหาและพัฒนารายได้ - มีการพัฒนาองค์กรและ บุคลากร	จำนวนโครงการ	๖๑	๖๑	๖๑	๖๑	ปีละ ๖๑ โครงการ	- การก่อสร้าง ปรับปรุง บำรุงรักษาเส้นทาง คมนาคม ระบบสาธารณูปโภค - การจัดทำผังเมือง - การรักษาความปลอดภัย ในชีวิตและทรัพย์สิน การ ป้องกันและบรรเทา สาธารณภัย - การบริการประชาชน - การแก้ไขปัญหาเสพติด - การส่งเสริมประชาธิปไตย และกระบวนการทางสังคม - การพัฒนาท้องถิ่นร่วมกับ องค์กรปกครองส่วนท้องถิ่น ภาครัฐ ภาคเอกชนและ หน่วยงานอื่น - การจัดหาและพัฒนา รายได้ - การพัฒนาองค์กรและ บุคลากร	๒๔๔ โครงการ	ทต.บัวสว่าง	

บัญชีสรุปโครงการพัฒนา
แผนพัฒนาท้องถิ่นสี่ปี (พ.ศ. ๒๕๖๑ - ๒๕๖๔)
เทศบาลตำบลบัวสว่าง

ยุทธศาสตร์	ปี ๒๕๖๑		ปี ๒๕๖๒		ปี ๒๕๖๓		ปี ๒๕๖๔		รวม ๔ ปี	
	จำนวนโครงการ	งบประมาณ (บาท)	จำนวนโครงการ	งบประมาณ (บาท)	จำนวนโครงการ	งบประมาณ (บาท)	จำนวนโครงการ	งบประมาณ (บาท)	จำนวนโครงการ	งบประมาณ (บาท)
๑. ยุทธศาสตร์การพัฒนาทรัพยากรมนุษย์										
๑.๑ แผนงานบริหารทั่วไป	๔	๘๐๐,๐๐๐	๔	๘๐๐,๐๐๐	๔	๘๐๐,๐๐๐	๔	๘๐๐,๐๐๐	๑๖	๓,๒๐๐,๐๐๐
๑.๒ แผนงานการบริหารงานการศึกษา	๗	๔,๘๐๐,๐๐๐	๗	๔,๘๐๐,๐๐๐	๗	๔,๘๐๐,๐๐๐	๗	๔,๘๐๐,๐๐๐	๒๘	๑๙,๒๐๐,๐๐๐
๑.๓ แผนงานสาธารณสุข	๒	๑,๐๐๐,๐๐๐	๒	๑,๐๐๐,๐๐๐	๒	๑,๐๐๐,๐๐๐	๒	๑,๐๐๐,๐๐๐	๘	๔,๐๐๐,๐๐๐
๑.๔ แผนงานสังคมสงเคราะห์	๘	๒,๙๐๐,๐๐๐	๘	๒,๙๐๐,๐๐๐	๘	๒,๙๐๐,๐๐๐	๘	๒,๙๐๐,๐๐๐	๓๒	๑๑,๖๐๐,๐๐๐
๑.๕ แผนงานการศึกษา ศาสนา วัฒนธรรมและนันทนาการ	๑๐	๒,๗๐๐,๐๐๐	๑๐	๒,๗๐๐,๐๐๐	๑๐	๒,๗๐๐,๐๐๐	๑๐	๒,๗๐๐,๐๐๐	๔๐	๑๐,๘๐๐,๐๐๐
รวม	๓๑	๑๑,๓๐๐,๐๐๐	๓๑	๑๑,๓๐๐,๐๐๐	๓๑	๑๑,๓๐๐,๐๐๐	๓๑	๑๑,๓๐๐,๐๐๐	๑๒๔	๔๕,๒๐๐,๐๐๐
๒. ยุทธศาสตร์การพัฒนาเศรษฐกิจเกษตรกรรม										
๒.๑ แผนงานการเกษตร	๓	๗๐๐,๐๐๐	๓	๗๐๐,๐๐๐	๓	๗๐๐,๐๐๐	๓	๗๐๐,๐๐๐	๑๒	๒,๘๐๐,๐๐๐
รวม	๓	๗๐๐,๐๐๐	๓	๗๐๐,๐๐๐	๓	๗๐๐,๐๐๐	๓	๗๐๐,๐๐๐	๑๒	๒,๘๐๐,๐๐๐

ยุทธศาสตร์	ปี ๒๕๖๑		ปี ๒๕๖๒		ปี ๒๕๖๓		ปี ๒๕๖๔		รวม ๔ ปี	
	จำนวนโครงการ	งบประมาณ (บาท)	จำนวนโครงการ	งบประมาณ (บาท)	จำนวนโครงการ	งบประมาณ (บาท)	จำนวนโครงการ	งบประมาณ (บาท)	จำนวนโครงการ	งบประมาณ (บาท)
๓. ยุทธศาสตร์การพัฒนาการท่องเที่ยวและสิ่งแวดล้อม										
๓.๑ แผนงานการบริหารงานทั่วไป	๑	๕๐๐,๐๐๐	๑	๕๐๐,๐๐๐	๑	๕๐๐,๐๐๐	๑	๕๐๐,๐๐๐	๔	๒,๐๐๐,๐๐๐
๓.๒ แผนงานเคหะและชุมชน	๙	๔,๖๐๐,๐๐๐	๙	๔,๖๐๐,๐๐๐	๙	๔,๖๐๐,๐๐๐	๙	๔,๖๐๐,๐๐๐	๓๖	๑๘,๔๐๐,๐๐๐
รวม	๑๐	๕,๑๐๐,๐๐๐	๑๐	๕,๑๐๐,๐๐๐	๑๐	๕,๑๐๐,๐๐๐	๑๐	๕,๑๐๐,๐๐๐	๕๐	๒๓,๔๐๐,๐๐๐
๔.ยุทธศาสตร์การพัฒนาการบริหารจัดการที่ดี										
๔.๑ แผนงานบริหารงานทั่วไป	๑๖	๗,๓๓๐,๐๐๐	๑๖	๗,๓๓๐,๐๐๐	๑๖	๗,๓๓๐,๐๐๐	๑๖	๗,๓๓๐,๐๐๐	๖๔	๒๙,๓๒๐,๐๐๐
๔.๒ แผนงานรักษาความสงบ	๓๓	๓๒,๒๕๐,๐๐๐	๓๓	๓๒,๒๕๐,๐๐๐	๓๓	๓๒,๒๕๐,๐๐๐	๓๓	๓๒,๒๕๐,๐๐๐	๑๓๒	๑๒๙,๐๐๐,๐๐๐
๔.๓ แผนงานเคหะและชุมชน	๓๓	๓๒,๒๕๐,๐๐๐	๓๓	๓๒,๒๕๐,๐๐๐	๓๓	๓๒,๒๕๐,๐๐๐	๓๓	๓๒,๒๕๐,๐๐๐	๑๓๒	๑๒๙,๐๐๐,๐๐๐
๔.๔ แผนงานสร้างความปลอดภัยของชุมชน	๗	๑,๘๓๐,๐๐๐	๗	๑,๘๓๐,๐๐๐	๗	๑,๘๓๐,๐๐๐	๗	๑,๘๓๐,๐๐๐	๒๘	๗,๓๒๐,๐๐๐
๔.๕ แผนงานอุตสาหกรรมและการโยธา	๑	๕๐๐,๐๐๐	๑	๕๐๐,๐๐๐	๑	๕๐๐,๐๐๐	๑	๕๐๐,๐๐๐	๔	๒,๐๐๐,๐๐๐
รวม	๖๑	๔๓,๑๖๐,๐๐๐	๖๑	๔๓,๑๖๐,๐๐๐	๖๑	๔๓,๑๖๐,๐๐๐	๖๑	๔๓,๑๖๐,๐๐๐	๒๔๔	๑๗๔,๘๔๐,๐๐๐
รวมทั้งสิ้น	๑๐๕	๖๑,๕๑๐,๐๐๐	๑๐๕	๖๑,๕๑๐,๐๐๐	๑๐๕	๖๑,๕๑๐,๐๐๐	๑๐๕	๖๑,๕๑๐,๐๐๐	๔๒๐	๒๔๖,๐๔๐,๐๐๐

รายละเอียดโครงการพัฒนา แผนพัฒนาท้องถิ่นสี่ปี (พ.ศ.๒๕๖๑ - ๒๕๖๔)
 สำหรับ ประสานโครงการพัฒนาองค์การบริหารส่วนจังหวัด
 เทศบาลตำบลบัวสว่าง อำเภอพิจิตร จังหวัดสกลนคร

ก.ยุทธศาสตร์จังหวัด ที่ ๕ การบริหารจัดการบ้านเมืองที่ดีตามหลักธรรมาภิบาลและความมั่นคง
 ข.ยุทธศาสตร์การพัฒนาขององค์กรปกครองส่วนท้องถิ่นในเขตจังหวัด ยุทธศาสตร์การบริหารกิจการบ้านเมืองที่ดีตามหลักธรรมาภิบาลและความมั่นคง
 ๔.ยุทธศาสตร์การพัฒนาการบริหารจัดการที่ดี

๑.๓ แผนงาน เคหะและชุมชน

ที่	โครงการ	วัตถุประสงค์	เป้าหมาย	งบประมาณ				ตัวชี้วัด (KPI)	ผลที่คาดว่าจะได้รับ	หน่วยงานรับผิดชอบหลัก
				๒๕๖๑ (บาท)	๒๕๖๒ (บาท)	๒๕๖๓ (บาท)	๒๕๖๔ (บาท)			
๑	โครงการก่อสร้างถนน คสล. เชื่อมระหว่าง บ้านโนนทรายคำ -บ้านดอนกอย - บ้านท่าม่วง(ต.หนองลาด)	- เพื่อให้ประชาชนมีการคมนาคม สะดวกรวดเร็ว	- ถนน คสล. ระยะทาง ๘ กิโลเมตร	๒๔,๐๐๐,๐๐๐	๒๔,๐๐๐,๐๐๐	๒๔,๐๐๐,๐๐๐	๒๔,๐๐๐,๐๐๐	ร้อยละความพึงพอใจของประชาชน	ประชาชนมีการคมนาคม สะดวกรวดเร็วขึ้น	อบจ.สน.
๒	โครงการก่อสร้างถนน คสล. เชื่อมระหว่าง บ้านบัวหลวง - บ้านบ้านสว่าง - บ้านบึง(ต.วังยาง)	- เพื่อให้ประชาชนมีการคมนาคม สะดวกรวดเร็ว	- ถนน คสล. ระยะทาง ๑๓ กิโลเมตร	๓๙,๐๐๐,๐๐๐	๓๙,๐๐๐,๐๐๐	๓๙,๐๐๐,๐๐๐	๓๙,๐๐๐,๐๐๐	ร้อยละความพึงพอใจของประชาชน	ประชาชนมีการคมนาคม สะดวกรวดเร็วขึ้น	อบจ.สน.
๓	โครงการก่อสร้างถนน คสล. เชื่อมระหว่าง บ้านสว่าง - บ้านหนองหวาย (ต.วังยาง)	- เพื่อให้ประชาชนมีการคมนาคม สะดวกรวดเร็ว	- ถนน คสล. ระยะทาง ๕ กิโลเมตร	๑๕,๐๐๐,๐๐๐	๑๕,๐๐๐,๐๐๐	๑๕,๐๐๐,๐๐๐	๑๕,๐๐๐,๐๐๐	ร้อยละความพึงพอใจของประชาชน	ประชาชนมีการคมนาคม สะดวกรวดเร็วขึ้น	อบจ.สน.
๔	โครงการก่อสร้างถนนลาดยาง เชื่อมระหว่าง บ้านสว่าง - บ้านสร้างหิน(ต.บะฮี)	- เพื่อให้ประชาชนมีการคมนาคม สะดวกรวดเร็ว	- ถนนลาดยาง ระยะทาง ๗ กิโลเมตร	๒๑,๐๐๐,๐๐๐	๒๑,๐๐๐,๐๐๐	๒๑,๐๐๐,๐๐๐	๒๑,๐๐๐,๐๐๐	ร้อยละความพึงพอใจของประชาชน	ประชาชนมีการคมนาคม สะดวกรวดเร็วขึ้น	อบจ.สน.
๕	โครงการก่อสร้างถนน คสล. เชื่อมระหว่าง บ้านดอนกอย - บ้านคำประมง - บ้านเชิงชุม (ต.เชิงชุม)	- เพื่อให้ประชาชนมีการคมนาคม สะดวกรวดเร็ว	- ถนน คสล. ระยะทาง ๑๐ กิโลเมตร	๓๐,๐๐๐,๐๐๐	๓๐,๐๐๐,๐๐๐	๓๐,๐๐๐,๐๐๐	๓๐,๐๐๐,๐๐๐	ร้อยละความพึงพอใจของประชาชน	ประชาชนมีการคมนาคม สะดวกรวดเร็วขึ้น	อบจ.สน.
๖	โครงการก่อสร้างถนนลาดยางเชื่อมระหว่างบ้าน บัวใหม่พัฒนา - บ้านบะหัวเมย (ต.บะฮี)	- เพื่อให้ประชาชนมีการคมนาคม สะดวกรวดเร็ว	- ถนนลาดยาง ระยะทาง ๕ กิโลเมตร	๑๕,๐๐๐,๐๐๐	๑๕,๐๐๐,๐๐๐	๑๕,๐๐๐,๐๐๐	๑๕,๐๐๐,๐๐๐	ร้อยละความพึงพอใจของประชาชน	ประชาชนมีการคมนาคม สะดวกรวดเร็วขึ้น	อบจ.สน.
๗	โครงการก่อสร้างถนน คสล. เชื่อมระหว่าง บ้านนาซอน - บ้านนาซอน - บ้านดอนสัมพันธ์ (ต.หนองลาด)	- เพื่อให้ประชาชนมีการคมนาคม สะดวกรวดเร็ว	- ถนน คสล. ระยะทาง ๑๐ กิโลเมตร	๓๐,๐๐๐,๐๐๐	๓๐,๐๐๐,๐๐๐	๓๐,๐๐๐,๐๐๐	๓๐,๐๐๐,๐๐๐	ร้อยละความพึงพอใจของประชาชน	ประชาชนมีการคมนาคม สะดวกรวดเร็วขึ้น	อบจ.สน.
รวม	๗ โครงการ	-	-	๑๗๔,๐๐๐,๐๐๐	๑๗๔,๐๐๐,๐๐๐	๑๗๔,๐๐๐,๐๐๐	๑๗๔,๐๐๐,๐๐๐	-	-	อบจ.สน.

บัญชีโครงการแผนชุมชน ๑๓ หมู่บ้าน

ข้อมูลโครงการพัฒนาหมู่บ้าน แผนพัฒนาสี่ปี (พ.ศ. ๒๕๖๑ - ๒๕๖๔)

บ้านสว่าง หมู่ที่ ๑ ตำบลสว่าง อำเภอยางชุมน้อย จ.สุรินทร์

ลำดับที่	ชื่อโครงการ	รายละเอียดโครงการ
๑	โครงการติดตั้งไฟฟ้าอัตโนมัติภายในหมู่บ้าน	- จำนวน ๕๐ จุด
๒	โครงการก่อสร้างถนนคอนกรีตเสริมเหล็ก เชื่อมระหว่างหมู่บ้าน	- ระยะทาง ๓,๐๐๐ เมตร
	บ้านสว่าง หมู่ ๑ - บ้านบัวหลวง หมู่ ๑๓	
๓	โครงการขยายเขตไฟฟ้าแรงต่ำ เส้นทางบ้านสว่าง - บ้านสร้างหิน ต.บะฮี	- จากบ้านนางลา - นานายอนันต์ ระยะทาง ๕๐๐ เมตร
๔	โครงการก่อสร้างถนนคอนกรีตเสริมเหล็ก	- จากบ้านนายฉวีวรรณ ถึง บ้านนางพรรณณี ระยะทาง ๑๕๐ เมตร
๕	โครงการขยายเขตไฟฟ้าแรงต่ำ เส้นทางบ้านสว่าง - บ้านบัวหลวง หมู่ ๑๓	- จากบ้านนางวิลาวัลย์ ถึง บ้านบัวหลวง ระยะทาง ๑,๕๐๐ เมตร
๖	โครงการขยายเขตท่อเมนประปาหมู่บ้าน	- จากบ้านนายสมพร ถึง บ้านนางวิลาวัลย์ ระยะทาง ๑,๐๐๐ เมตร
๗	โครงการขุดลอกหนองปะแก่น	- พื้นที่ ๔ ไร่
๘	โครงการก่อสร้างถนนลูกรังรอบแนวป่าชุมชน	- ระยะทาง ๒,๐๐๐ เมตร
๙	โครงการก่อสร้างถนนคอนกรีตเสริมเหล็กภายในหมู่บ้าน	- จากบ้านนายหนู ถึงบ้านนายทรงศักดิ์ ระยะทาง ๓๕๐ เมตร
๑๐	โครงการก่อสร้างร่องน้ำรูปตัวยูรอบหมู่บ้าน	- ระยะทาง ๑,๐๐๐ เมตร
๑๑	โครงการก่อสร้างถนนลูกรังสู่พื้นที่การเกษตร	- จากบ้านนางพิมพ์ทอง ถึง ลำน้ำอูน ระยะทาง ๖๐๐ เมตร สูง ๑.๕๐ เมตร
๑๒	โครงการก่อสร้างถนนคอนกรีตเสริมเหล็กภายในหมู่บ้าน	- จากบ้านนางอัมพร ถึง บ้านนายปิยะ ระยะทาง ๑๕๐ เมตร
๑๓	โครงการก่อสร้างถนนคอนกรีตเสริมเหล็กภายในหมู่บ้าน	- จากบ้านนายปรีชา ถึง บ้านนางเพชรฯ ระยะทาง ๕๐ เมตร
๑๔	โครงการปรับปรุงที่อ่านหนังสือพิมพ์ประจำหมู่บ้าน	- จุดติดตั้งห้าแยก งบประมาณ ๒๐,๐๐๐ บาท
๑๕	โครงการสนับสนุนกลุ่มอาชีพทำพวงหรีด	- วัสดุ อุปกรณ์ เงินหมุนเวียน
๑๖	โครงการสนับสนุนกลุ่มอาชีพทำดอกไม้จันทน์	- วัสดุ อุปกรณ์ เงินหมุนเวียน
๑๗	โครงการก่อสร้างถนนลูกรังมาตรฐาน เชื่อมระหว่างตำบล	- เส้นทางบ้านสว่าง ถึง บ้านสร้างหิน ต.บะฮี ระยะทาง ๕,๐๐๐ เมตร
๑๘	โครงการก่อสร้างถนนลูกรังสู่พื้นที่การเกษตร	- จากบ้านนายทน ถึง ถนนสายหนองมะแตง ระยะทาง ๒,๕๐๐ เมตร
๑๙	โครงการปรับปรุง เสริมผิวถนนลูกรังเชื่อมระหว่างหมู่บ้าน	- จากบ้านสว่าง ถึง บ้านหนองหวาย ต. ว่างยาง ระยะทาง ๕,๐๐๐ เมตร
๒๐	โครงการสนับสนุนกลุ่มเลี้ยง โค- กระบือ	- สมาชิกจำนวน ๓๕ ครัวเรือน

ข้อมูลโครงการพัฒนาหมู่บ้าน แผนพัฒนาสี่ปี (พ.ศ. ๒๕๖๑ - ๒๕๖๔)

บ้านสว่าง หมู่ที่ ๑ ตำบลสว่าง อำเภอพรหมานิคม จ.สกลนคร

ลำดับที่	ชื่อโครงการ	รายละเอียดโครงการ
๒๑	โครงการขยายคลองซอย เส้นทางไปบ้านสร้างหิน	- จากนายสำหรับ ถึงนายประสิทธิ์ ระยะทาง ๑,๕๐๐ เมตร
๒๒	โครงการก่อสร้างประปาหมู่บ้าน	- ๑ แห่ง
๒๓	โครงการสนับสนุนอุปกรณ์กีฬาของเยาวชน	
๒๔	โครงการก่อสร้างศูนย์ออกกำลังกายหมู่บ้าน	- ๑ แห่ง
๒๕	โครงการก่อสร้างถนนลูกรัง เส้นทางลงฝายน้ำล้น	- ระยะทาง ๕๐๐ เมตร
๒๖	โครงการขยายเขตไฟฟ้าแรงต่ำสู่พื้นที่การเกษตร	- ทุกสายภายในเขตหมู่บ้าน
๒๗	โครงการขุดลอกหนองกกทุ่ม	
๒๘	โครงการปรับปรุงฝายน้ำล้น	
๒๙	โครงการก่อสร้างถนนคอนกรีตเสริมเหล็ก	- เส้นทางข้างบ้านนายสว่าง ระยะทาง ๒๐ เมตร

ข้อมูลโครงการพัฒนาหมู่บ้าน แผนพัฒนาสี่ปี (พ.ศ. ๒๕๖๑ - ๒๕๖๔)

บ้านดอนกอย หมู่ที่ ๒ ตำบลสว่าง อำเภอพรรณานิคม จ.สกลนคร

ลำดับที่	ชื่อโครงการ	รายละเอียดโครงการ
๑	โครงการขยายเขตไฟฟ้าแรงต่ำ	- จากบ้านนางขวัญมา ทิพย์ทอง ถึงบ้านนายไพรวัลย์ ศรีสุทัศน์ ระยะทาง ๑,๕๐๐ เมตร ครอบคลุมที่เดือดร้อนไม่มีไฟฟ้าใช้ ทั้งหมด ๖ ครัวเรือน
๒	โครงการขยายเขตไฟฟ้าแรงต่ำ	- จากบ้านนายมลไพร ศรีสุทัศน์ ถึงบ้านนายอ่อนศรี ระยะทาง ๑,๕๐๐ เมตร ครอบคลุมที่เดือดร้อนไม่มีไฟฟ้าใช้ ทั้งหมด ๕ ครัวเรือน
๓	โครงการก่อสร้างถนนคอนกรีตเสริมเหล็กภายในหมู่บ้าน	- จากบ้านนางราตรี ปิคุณ ถึงบ้านนายรัตสมัย คำทะเนตร - จากบ้านนายบัวทอง ก้อนกัน ถึงบ้านนายยืนยง เกษวงค์ษา ระยะทาง ๑,๐๐๐ เมตร กว้าง ๔ เมตร
๔	โครงการขยายเขตไฟฟ้าแรงต่ำ	- จากบ้านนายสมชัย วดีศิริศักดิ์ ถึงบ้านนายอุบล ศรีสุทัศน์ ระยะทาง ๒,๐๐๐ เมตร ครอบคลุมที่เดือดร้อนไม่มีไฟฟ้าใช้ ๒๔ ครอบครั้ว
๕	โครงการก่อสร้างถนนลูกรังสู่พื้นที่การเกษตร	- นานายไอพิช ชันมะจันทร์ ถึง สถานีสูบน้ำ ระยะทาง ๑,๐๐๐ เมตร กว้าง ๕ เมตร
๖	โครงการติดตั้งไฟฟ้าส่องสว่าง	- รอบหมู่บ้าน ๒๐ จุด
๗	โครงการก่อสร้างถนนคอนกรีตเสริมเหล็กเชื่อมระหว่างหมู่บ้าน	- จากบ้านดอนกอย ถึงบ้านคำประมง ระยะทาง ๒๐๐๐ เมตร กว้าง ๕ เมตร - จากบ้านดอนกอย ถึง บ้านบัวทอง ระยะทาง ๕,๐๐๐ เมตร กว้าง ๕ เมตร
๘	โครงการปรับปรุง ซ่อมแซม เสริมผปกถนนลูกรัง	- ปรับปรุงถนนลูกรังทุกเส้นทาง
๙	โครงการติดตั้งเครื่องกรองน้ำประปาหมู่บ้าน	- ๒ จุด
๑๐	โครงการก่อสร้างบ่อทิ้งขยะ	- บ่อทิ้งขยะของหมู่บ้าน เนื้อที่ ๑ ไร่
๑๑	โครงการก่อสร้างร่องระบายน้ำลือคี่เหลี่ยม	- ร่องระบายน้ำเสียรอบหมู่บ้าน
๑๒	โครงการขุดลอกห้วยคำไร่	- เนื้อที่ ๑๐๐ ไร่
๑๓	โครงการขุดลอกฝายเชิงชุม	- เนื้อที่ ๓๐ ไร่
๑๔	โครงการก่อสร้างตรงเรือนกลุ่มทอผ้าเยี่ยมคราม	- ก่อสร้างในบริเวณที่ดินสาธารณะ กว้าง ๙ เมตร ยาว ๑๕ เมตร
๑๕	โครงการสนับสนุนกลุ่มดนตรีพื้นเมือง	- จัดซื้ออุปกรณ์เครื่องดนตรีพื้นเมือง

ข้อมูลโครงการพัฒนาหมู่บ้าน แผนพัฒนาสี่ปี (พ.ศ. ๒๕๖๑ - ๒๕๖๔)
บ้านดอนกอย หมู่ที่ ๒ ตำบลสว่าง อำเภอพรหมานิมม จ.สกลนคร

ลำดับที่	ชื่อโครงการ	รายละเอียดโครงการ
๑๖	โครงการก่อสร้างสะพานข้ามน้ำอูน จากบ้านดอนกอย ถึง บ้านดอนสัมพันธ์ ต.หนองลาด	- ความยาว ๗๐๐ เมตร กว้าง ๙ เมตร
๑๗	โครงการขยายเขตท่อเมนประปาภายในหมู่บ้าน	
๑๘	โครงการก่อสร้างถนนคอนกรีตเสริมเหล็กเชื่อมระหว่างตำบล	- จากบ้านดอนกอย ถึงบ้านท่าม่วง หมู่ ๒ ตำบลหนองลาด ระยะทาง ๓,๐๐๐ เมตร
๑๙	โครงการกองทุนปุย	- สนับสนุนกลุ่มอาชีพการเกษตร สนับสนุนเครื่องมือ ส่งเสริมความรู้เกี่ยวกับการทำปุย เครื่องอัดปุยเม็ด
๒๐	โครงการสนับสนุนกิจกรรมประเพณี	- สนับสนุนงานประเพณีต่างๆ
๒๑	โครงการส่งเสริมการปกครองระบอบประชาธิปไตย	- กิจกรรมส่งเสริมการปกครองระบอบประชาธิปไตย
๒๒	โครงการสนับสนุนการเฝ้าระวังและต่อต้านยาเสพติด	- กิจกรรมการเฝ้าระวังและต่อต้านยาเสพติด
๒๓	โครงการก่อสร้างคันคูรอบป่าชุมชน	- จัดทำคูคลองรอบที่สาธารณะป่าชุมชน ระยะทาง ๓,๐๐๐ เมตร
๒๔	โครงการขอรับการสนับสนุนงบประมาณรังวัดที่สาธารณะ	- ขอรับการสนับสนุนงบประมาณในการรังวัดจัดแนวเขตป่าชุมชนและที่สาธารณะ
๒๕	โครงการส่งเสริมวิถีเศรษฐกิจพอเพียง	- ส่งเสริมศูนย์การเรียนรู้ของหมู่บ้าน
๒๖	โครงการช่วยเหลือคุณภาพชีวิต	- ดูแลผู้ด้อยโอกาส ผู้ถูกทอดทิ้ง
๒๗	โครงการสนับสนุนการศึกษา	
๒๘	โครงการสถานีสูบน้ำด้วยพลังงานไฟฟ้าและคลองส่งน้ำ	- ก่อสร้างสถานีสูบน้ำด้วยพลังงานไฟฟ้าแห่งที่ ๒ จากนางนงกิ้นทอง อุปรี ระยะทาง ๓,๐๐๐ เมตร
๒๙	โครงการก่อสร้างอาคารค่ายพักแรมแหล่งอนุรักษ์ธรรมชาติผามอดินแดง	
๓๐	โครงการจัดทำฝายแม่ัว	- ๑ แห่งนายนายน โพนิน เพื่อกักเก็บน้ำในช่วงฤดูแล้ง
๓๑	โครงการโรงเรียนผู้สูงอายุ	
๓๒	โครงการหมู่บ้านท่องเที่ยวสินค้าโอท็อป	
๓๓	โครงการธนาคารขยะ	
๓๔	โครงการชุดเจาะบ่อบาดาล	- ๑๕ บ่อ

ข้อมูลโครงการพัฒนาหมู่บ้าน แผนพัฒนาสี่ปี (พ.ศ. ๒๕๖๑ - ๒๕๖๔)
 บ้านดอนกอย หมู่ที่ ๒ ตำบลสว่าง อำเภอยางชุมน้อย จ.ศรีสะเกษ

ลำดับที่	ชื่อโครงการ	รายละเอียดโครงการ
๓๕	โครงการก่อสร้างถนนลูกรังในพื้นที่การเกษตร	- จากหนองครอง ถึง นานายสาคร ระยะทาง ๕๐๐ เมตร
๓๖	โครงการสร้างโรงเรียนเพื่อจำหน่ายสินค้า โอท็อป และสินค้าชุมชน	

ข้อมูลโครงการพัฒนาหมู่บ้าน แผนพัฒนาสี่ปี (พ.ศ. ๒๕๖๑ - ๒๕๖๔)

บ้านบัวใหญ่ หมู่ที่ ๓ ตำบลสว่าง อำเภอพรหมานิคม จ.สกลนคร

ลำดับที่	ชื่อโครงการ	รายละเอียดโครงการ
๑	โครงการก่อสร้างถนนคอนกรีตเสริมเหล็ก	- จากบ้านนายชัยชาญ ลุนจักร ถึง บ้านนายวัฒนา สอนวงศ์ษา กว้าง ๔ เมตร ยาว ๓๐๐ เมตร
๒	โครงการก่อสร้างก่อสร้างถนนคอนกรีตเสริมเหล็ก	- จากบ้านนางสมจิตร ภาษี ถึง กำแพงวัดสันติสังฆาราม กว้าง ๕ เมตร ยาว ๑๐๐ เมตร
๓	โครงการก่อสร้างก่อสร้างถนนคอนกรีตเสริมเหล็ก	- จากบ้านนางเพ็ด คำจวง ถึง บ้านนางเพ็ง พรอินทร์ กว้าง ๔ เมตร ยาว ๑๕๐ เมตร
๔	โครงการก่อสร้างก่อสร้างถนนคอนกรีตเสริมเหล็ก	- จากบ้านนายวิชัย วงศ์เวียน ถึง บ้านนางคำโถม พิมพา กว้าง ๔ เมตร ยาว ๑๕๐ เมตร
๕	โครงการก่อสร้างก่อสร้างถนนคอนกรีตเสริมเหล็ก	- จากข้างโรงพยาบาลส่งเสริมสุขภาพ ถึง ถนนเข้าวัดสันติสังฆาราม กว้าง ๔ เมตร ยาว ๑๗๐ เมตร
๖	โครงการปรับปรุงถนนลูกรังสู่พื้นที่การเกษตร	- จากบ้านนายสมัย ทิพวิจนา ถึงสระใหญ่ นานายประศักดิ์สิทธิ์ กว้าง ๔ เมตร ยาว ๑,๐๐๐ เมตร
๗	โครงการก่อสร้างถนนคอนกรีตเสริมเหล็ก	- จากบ้านนายทันสมัย ถนนข้างศูนย์พัฒนาเด็กเล็กเก่าถึงถนนลาดยาง กว้าง ๔ เมตร ยาว ๑๕๐ เมตร
๘	โครงการขยายเขตไฟฟ้าแรงต่ำ	- จากนานายสุวรรณ จันทร์เหล่า ถึง นานางเพ็ญศรี ดวงแสง ระยะทาง ๒๐๐ เมตร
๙	โครงการขยายเขตไฟฟ้าแรงต่ำ	- จากนานายเหรียญ ท้าวนาง ถึงนานายประศักดิ์สิทธิ์ พรสวัสดิ์ ระยะทาง ๑,๐๐๐ เมตร
๑๐	โครงการปรับปรุงภูมิทัศน์ขุดลอกสระหนองกุง	
๑๑	โครงการก่อสร้างถนนลูกรัง	- จากบ้านนายทันสมัย ทิพวิจนา ถึง สถานีวิทยุชุมชน กว้าง ๔ เมตร ยาว ๑๗๐ เมตร
๑๒	โครงการขยายเขตไฟฟ้าแรงต่ำ	- จากหลังบ้านนายชัยชาญ ลุนจักร ถึง เมรุวัดสันติสังฆาราม ระยะทาง ๑๔๐ เมตร
๑๓	โครงการปรับปรุง ซ่อมแซมถนนลูกรังรองวัดสันติสังฆาราม	- ระยะทาง ๓,๐๐๐ เมตร
๑๔	โครงการซ่อมแซมถนนลาดยาง	- จากสี่แยกบัวใหญ่ ถึงบ้านบัวใหม่ ระยะทาง ๕,๐๐๐ เมตร
๑๕	โครงการก่อสร้างถนนลูกรังสู่พื้นที่การเกษตร	- จากนานายสมบูรณ์ บุญมาตย์ ถึงนานายสำเนียง วงศ์ไกรสร กว้าง ๔ เมตร ยาว ๕๐๐ เมตร
๑๖	โครงการติดตั้งไฟฟ้าส่องสว่าง	- จำนวน ๖ จุด
๑๗	โครงการขยายเขตไฟฟ้าแรงต่ำ	- จากนานายหนาย ถึง นานายกลม ฮมแสน ยาว ๕๐๐ เมตร
๑๘	โครงการก่อสร้างถนนลูกรัง	- จาก บ้านอ.เยาวลักษณ์ ถึงบ้านนางสมจิตร ภาษี
๑๙	โครงการก่อสร้างถนนลูกรัง	-จากสระหนองกุง ถึง นานางมณีทอง อสพรม ระยะทาง ๘๐๐ เมตร
๒๐	โครงการก่อสร้างถนนลูกรังสู่พื้นที่การเกษตร	- จากนางสมจิตร ภาษี ถึง นานายประศักดิ์สิทธิ์ ระยะทาง ๑,๕๐๐ เมตร

ข้อมูลโครงการพัฒนาหมู่บ้าน แผนพัฒนาสี่ปี (พ.ศ. ๒๕๖๑ - ๒๕๖๔)
บ้านบัวใหญ่ หมู่ที่ ๓ ตำบลสว่าง อำเภอพรณานิคม จ.สกลนคร

ลำดับที่	ชื่อโครงการ	รายละเอียดโครงการ
๒๑	โครงการก่อสร้างถนนคอนกรีตเสริมเหล็ก	- จากถนนใหญ่ ถึง หน้าบ้าน อ.สำรวจ ระยะทาง ๓๐๐ เมตร
๒๒	โครงการก่อสร้างเตาเผาขยะ ระบบกำจัดขยะ	- ๑ แห่ง

ข้อมูลโครงการพัฒนาหมู่บ้าน แผนพัฒนาสี่ปี (พ.ศ. ๒๕๖๑ - ๒๕๖๔)

บ้านคำประมง หมู่ที่ ๔ ตำบลสว่าง อำเภอมัญจาคีรี จ.สกลนคร

ลำดับที่	ชื่อโครงการ	รายละเอียดโครงการ
๑	โครงการก่อสร้างถนนคอนกรีตเสริมเหล็กภายในหมู่บ้าน	- กว้าง ๔ เมตร ยาว ๑,๐๐๐ เมตร
๒	โครงการก่อสร้างฝายน้ำล้นกั้นลำน้ำอูน	- กว้าง ๖ เมตร ยาว ๕๐ เมตร ลึก ๔ เมตร
๓	โครงการก่อสร้างฝายน้ำล้นกั้นห้วยวังนองตอนบน	- กว้าง ๓ เมตร ยาว ๑๐ เมตร สูง ๒ เมตร
๔	โครงการก่อสร้างถนนคอนกรีตเสริมเหล็กทางเข้าศาลาประชาคม	- กว้าง ๓ เมตร ยาว ๖ เมตร
๕	โครงการวางท่อระบายน้ำ สระน้ำสาธารณะของหมู่บ้าน	- ท่อระบายน้ำคอนกรีต เส้นผ่าศูนย์กลาง ๓๐ เซนติเมตร ยาว ๑๐๐ เมตร
๖	โครงการขยายเขตไฟฟ้าแรงต่ำสู่พื้นที่การเกษตร	- จากบ้านนายเชิดชัย ถึง หนองคำผีเผด ระยะทาง ๑,๕๐๐ เมตร
๗	โครงการขยายเขตระบบเสียงตามสาย	- ระยะทาง ๒๐๐ เมตร ฮอ์น ๔ ตัว
๘	โครงการปรับปรุงภูมิทัศน์หมู่บ้าน	- เพื่อเป็นหมู่บ้านท่องเที่ยวเชิงอนุรักษ์และเป็นหมู่บ้านเศรษฐกิจพอเพียง
๙	โครงการปรับปรุงซ่อมแซมถนนลาดยาง	- บ้านบัวทอง ถึง วัดคำประมง
๑๐	โครงการส่งเสริมประเพณีแข่งขันเรือยาว	- ขอรับการสนับสนุนงบประมาณ ๑๐๐,๐๐๐ บาท
๑๑	โครงการก่อสร้างฝายชลอน้ำห้วยคำตง	- กว้าง ๔ เมตร ยาว ๒๐ เมตร
๑๒	โครงการจัดซื้อเครื่องเสียงเอนกประสงค์	- จำนวน ๑ ชุด
๑๓	โครงการสนับสนุนกลุ่มเลี้ยงสุกร - เลี้ยงปลา	- งบประมาณ ๑๐๐,๐๐๐ บาท
๑๔	โครงการสนับสนุนกลุ่มแม่บ้าน	- งบประมาณ ๕๐,๐๐๐ บาท
๑๕	โครงการสนับสนุนกลุ่มอาชีพต่างๆ	- งบประมาณ ๒๐๐,๐๐๐ บาท
๑๖	โครงการก่อสร้างรั้วรอบที่สาธารณะและปลูกป่าชุมชน	- งบประมาณ ๑๐๐,๐๐๐ บาท
๑๗	โครงการส่งเสริมการปลูกเห็ดพื้นเมือง	- เห็ดระโงก เห็ดโคน เห็ดไค
๑๘	โครงการก่อสร้างถนนคอนกรีตเสริมเหล็กเชื่อมระหว่างหมู่บ้าน	- บ้านคำประมง ถึง บ้านดอนกอย กว้าง ๕ เมตร ยาว ๘ เมตร
๑๙	โครงการก่อสร้างถนนคอนกรีตเสริมเหล็กเชื่อมระหว่างตำบล	- บ้านคำประมง ถึง บ้านเชิงชุม ตำบลเชิงชุม กว้าง ๕ เมตร ยาว ๒,๐๐๐ เมตร
๒๐	โครงการปลูกพืชผักสวนครัว	- งบประมาณ ๕๐,๐๐๐ บาท ๖๒ ครัวเรือน
๒๑	โครงการปรับปรุงพันธุ์โค - กระบือ	- จัดตั้งธนาคารน้ำเชื้อ ๑ แห่ง บริการในเขตตำบลสว่าง

ข้อมูลโครงการพัฒนาหมู่บ้าน แผนพัฒนาสี่ปี (พ.ศ. ๒๕๖๑ - ๒๕๖๔)

บ้านคำประมง หมู่ที่ ๔ ตำบลสว่าง อำเภอมัญจาคีรี จ.สกลนคร

ลำดับที่	ชื่อโครงการ	รายละเอียดโครงการ
๒๒	โครงการก่อสร้างสำนักงานคณะกรรมการหมู่บ้าน	- ๑ แห่ง กว้าง ๖ เมตร ยาว ๘ เมตร
๒๓	ภายในหมู่บ้าน	- ระยะเวลา ๑,๐๐๐ บาท
๒๔	โครงการซ่อมแซมถนนลูกรังสู่พื้นที่การเกษตร	- ระยะเวลา ๑,๕๐๐ บาท
๒๕	โครงการอนุรักษ์ทรัพยากรป่าไม้ค้าง	- สร้างรั้วรอบแนวเขตสาธารณะ
๒๖	โครงการก่อสร้างฝายน้ำล้นห้วยวังนอง	- กว้าง ๖ เมตร ยาว ๕๐ เมตร สูง ๔ เมตร งบประมาณ ๓,๐๐๐,๐๐๐ บาท

ข้อมูลโครงการพัฒนาหมู่บ้าน แผนพัฒนาสี่ปี (พ.ศ. ๒๕๖๑ - ๒๕๖๔)

บ้านบัวน้อย หมู่ที่ ๕ ตำบลสว่าง อำเภอพรรณานิคม จ.สกลนคร

ลำดับที่	ชื่อโครงการ	รายละเอียดโครงการ
๑	โครงการขยายเขตไฟฟ้าแรงต่ำ	- นานายแสง กุลสอนนาม ถึงนานายเลย ทิลารักษ์ ระยะทาง ๘๐๐ เมตร
๒	โครงการก่อสร้างถนนลูกรังสู่พื้นที่การเกษตร	- จากนานายสำเนียง บาทดี ถึง นานายนิกร สุราราช กว้าง ๔ เมตร ยาว ๔๐๐ เมตร หนา ๐.๓๐ เมตร
๓	โครงการขุดลอกลำห้วยหมากเฒ่า	- กว้าง ๑๐ เมตร ยาว ๔๐๐ เมตร ลึก ๓ เมตร
๔	โครงการขยายเขตไฟฟ้าแรงต่ำ	- จากสามแยกนานายแสง กุลสอนนาม ถึง นานายสำฤทธิ์ ทุมกิจจะ ระยะทาง ๒,๐๐๐ เมตร
๕	โครงการก่อสร้างตลาดชุมชน	- ก่อสร้างอาคารตลาด กว้าง ๓๐ เมตร ยาว ๓๐ เมตร พร้อมร่องระบายน้ำ ระบบกำจัดน้ำเสีย
๖	โครงการขยายเขตไฟฟ้าแรงสูงและแรงต่ำ	- จากหน้าบ้านนายยอด โพธิ์นร ถึงนานายบุญยงค์ ลุนจักร ระยะทาง ๑,๒๐๐ เมตร
๗	โครงการก่อสร้างสวนสุขภาพ	- ๑ แห่ง ก่อสร้างบริเวณสระห้วยฝาย
๘	โครงการขยายเขตไฟฟ้าแรงต่ำ	- จากบ้านนางเรืองฤทธิ์ ปัตถราช ถึงนานายทวี บุญทูล และ นายเวช เจริญราช ระยะทาง ๒,๕๐๐ เมตร
๙	โครงการก่อสร้างถนนคอนกรีตเสริมเหล็ก	- จากหน้าบ้านนางเมฆสว่าง บาทดี ถึงบ้านนางบัญญัติ วงศ์เข้มมา กว้าง ๔ เมตร ยาว ๕๐ เมตร หนา ๐.๑๕ เมตร
๑๐	โครงการก่อสร้างถนนคอนกรีตเสริมเหล็ก	- จากบ้านนายขุนทร ศรีจำปา หน้าโรงงานบัวแก้วธานี กว้าง ๔ เมตร ยาว ๓๐๐ เมตร หนา ๐.๑๕ เมตร
๑๑	โครงการก่อสร้างร่องระบายน้ำภายในหมู่บ้าน	- กว้าง ๐.๕๐ เมตร ยาว ๔,๐๐๐ เมตร ลึก ๐.๕๐ เมตร
๑๒	โครงการขุดลอกลำห้วยกุดปลาเชื่อม	- กว้าง ๑๐ เมตร ยาว ๓๐๐ เมตร ลึก ๓ เมตร
๑๓	โครงการขุดลอกหนองหอย	- กว้าง ๑๘ เมตร ยาว ๔๐ เมตร ลึก ๔ เมตร
๑๔	โครงการวางท่อระบายน้ำ	- ถนนทางแยกไปบ้านคำประมง กว้าง ๘ เมตร ปากท่อกว้าง ๑ เมตร จำนวน ๑๐ ท่อ
๑๕	โครงการก่อสร้างถนนลูกรังสู่พื้นที่การเกษตร	- จากนานายห้วย ถึง นานายประทีน กว้าง ๔ เมตร ยาว ๖๐๐ เมตร
๑๖	โครงการก่อสร้างถนนลูกรังสู่พื้นที่การเกษตร	- จากบัวแก้วธานี ถึง เทศบาลตำบลบัวสว่าง กว้าง ๖ เมตร ยาว ๖๐๐ เมตร หนา ๐.๓๐ เมตร
๑๗	โครงการก่อสร้างฝายกั้นน้ำเพื่อการเกษตร	- จำนวน ๑๓ ฝาย สถานที่ลำห้วยสาธารณะชุมชน
๑๘	โครงการปรับปรุงต่อเติมศูนย์พัฒนาเด็กเล็กบ้านบัวน้อย	- เทศคอนกรีตรอบๆบริเวณ กว้าง ๒๐ เมตร ยาว ๓๐๐ เมตร
๑๙	โครงการก่อสร้างถนนคอนกรีตเสริมเหล็ก	- ศูนย์พัฒนาเด็กเล็ก ถึง หน้าบ้านนายขุนทร กว้าง ๔ เมตร ยาว ๓๐๐ เมตร หนา ๐.๑๕ เมตร
๒๐	โครงการก่อสร้างถนนลูกรังสู่พื้นที่การเกษตร	- นานายสิน ปัทราช ถึง ลำห้วยเย็น กว้าง ๔ เมตร ยาว ๘๐๐ เมตร หนา ๐.๓๐ เมตร
๒๑	โครงการปรับปรุงภูมิทัศน์หมู่บ้าน	- ทำความสะอาด ตกแต่งกิ่งต้นไม้ ในบริเวณหมู่บ้าน

ข้อมูลโครงการพัฒนาหมู่บ้าน แผนพัฒนาสี่ปี (พ.ศ. ๒๕๖๑ - ๒๕๖๔)

บ้านบัวน้อย หมู่ที่ ๕ ตำบลสว่าง อำเภอรณานิคม จ.สกลนคร

ลำดับที่	ชื่อโครงการ	รายละเอียดโครงการ
๒๒	โครงการปลูกผักสวนครัว	- ๑๘๗ ครัวเรือน เพื่อเป็นอาหารในครอบครัว
๒๓	โครงการปลูกพืชผักในฤดูแล้ง	- ๑๘๗ ครัวเรือน เพื่อเป็นอาหารในครอบครัวและจำหน่าย
๒๔	โครงการเลี้ยงเป็ดเลี้ยงไก่	- ๑๘๗ ครัวเรือน เพื่อเป็นอาหารในครอบครัวและจำหน่าย
๒๕	โครงการเลี้ยงปลา	- ๔๐ ครัวเรือน ต้องการเลี้ยงปลาทุกชนิด
๒๖	โครงการเศรษฐกิจพอเพียง	
๒๗	โครงการฝึกอบรมให้ความรู้เกษตรกรแบบครบวงจร	- จัดให้มีการฝึกอบรมให้ความรู้
๒๘	โครงการฝึกอบรมวิชาชีพ	- จัดตั้งกลุ่มอบรมเพื่อนำมาใช้ในชีวิตประจำวัน
๒๙	โครงการจัดทำปุ๋ยหมักเพื่อใช้ในครัวเรือน	- จัดตั้งกลุ่มเพื่อนำความรู้มาจัดทำปุ๋ยใช้ในชีวิตประจำวัน
๓๐	โครงการฝึกอบรมผู้ปกครองและเยาวชนป้องกันปัญหาเสพติด	- จัดฝึกอบรมผู้ปกครองและเยาวชนเพื่อป้องกันปัญหาเสพติด
๓๑	โครงการงานศพงดเหล้าไม่มีการพนัน	- ควรณรงค์อย่างต่อเนื่องเพื่อสุขภาพของประชาชน
๓๒	โครงการผู้ใหญ่บ้านพาลูกหลานอ่านหนังสือ	- สนับสนุนให้ชาวบ้าน เยาวชน สนใจในการอ่านมากยิ่งขึ้น
๓๓	โครงการพัฒนาหมู่บ้าน	- ทุกเดือน ปรับภูมิทัศน์ ทำความสะอาดในหมู่บ้าน
๓๔	โครงการปลูกต้นไม้ในที่สาธารณะ	- สนับสนุนให้ทุกครัวเรือนมีส่วนร่วมในการปลูกต้นไม้
๓๕	โครงการบ้านน่าอยู่น่ามอง	- สนับสนุนให้มีการปรับภูมิทัศน์ในหมู่บ้าน
๓๖	โครงการหมู่บ้านสะอาด ปลอดภัย	- สนับสนุนให้ชุมชนพึ่งพาตนเองได้ ป้องกันตนจากโรคต่างๆ
๓๗	โครงการป้องกันลูกน้ำยุงลาย	- สนับสนุนให้ประชาชนรักษาความสะอาดบริเวณบ้าน
๓๘	โครงการจัดสร้างสวนสาธารณะ	- จัดให้ทุกหมู่บ้านมีส่วนสาธารณะเพื่อเป็นสถานที่พักผ่อน
๓๙	โครงการปลูกสมุนไพรในครัวเรือน	- จัดฝึกอบรมให้ความรู้เกี่ยวกับสมุนไพรเพื่อใช้ในชีวิตประจำวัน
๔๐	โครงการจัดอบรมจิตอาสาหมู่บ้าน	- จัดฝึกอบรมจิตอาสาเพื่อพัฒนาศักยภาพในการทำงาน อสม. อปพร. กลุ่มสตรี
๔๑	โครงการฝึกอบรมอาสาสมัครป้องกันไฟป่าและรักษาสิ่งแวดล้อม	- จัดฝึกอบรมผู้นำและประชาชนเพื่อให้ความรู้ในการป้องกันไฟป่า การดำเนินการดับไฟ และการอนุรักษ์สิ่งแวดล้อม
๔๒	โครงการสนับสนุนทุกครอบครัวเรือน มีน้ำสะอาด อุปโภค บริโภค	- จัดฝึกอบรมให้ความรู้ การจัดหา น้ำ สนับสนุนภาชนะกักเก็บน้ำ

ข้อมูลโครงการพัฒนาหมู่บ้าน แผนพัฒนาสี่ปี (พ.ศ. ๒๕๖๑ - ๒๕๖๔)
บ้าน...นาซอน...หมู่ที่...๖...ตำบลสว่าง อำเภอมหาราช จังหวัดสมุทรสาคร

ลำดับที่	ชื่อโครงการ	รายละเอียดโครงการ
๑	โครงการก่อสร้างถนนคอนกรีต	- จากปากทางเข้าหมู่บ้าน ถึง หมู่บ้าน กว้าง 5 เมตร ยาว 403 เมตร สูง 0.20 เมตร
๒	โครงการเสียงตามสาย	- วางระบบเสียงตามสายรอบหมู่บ้าน
๓	โครงการก่อสร้างถนนคอนกรีต	- จากทางออกหมู่บ้าน ถึง ถนนไปบ้านดอนกอย กว้าง 5 เมตร ยาว 1,000 เมตร สูง 0.20 เมตร
๔	โครงการก่อสร้างถนนคอนกรีต	- จากบ้านนายศรีทน ถึงบ้านนายเสงี่ยม กว้าง 4 เมตร ยาว 70 เมตร สูง 0.20 เมตร
๕	โครงการก่อสร้างถนนคอนกรีต	- จากบ้านนายชิวรา ถึงบ้านนายสุริยา ปัดตา กว้าง 4 เมตร ยาว 100 เมตร สูง 0.20 เมตร
๖	โครงการก่อสร้างถนนคอนกรีต	- จากบ้านนายเฉลิมชัย ถึงบ้านนายพวัน กว้าง 4 เมตร ยาว 100 เมตร สูง 0.20 เมตร
๗	โครงการก่อสร้างร่องระบายน้ำคอนกรีตรอบหมู่บ้าน	- รอบหมู่บ้าน กว้าง 0.40 เมตร ยาว 1,000 เมตร สูง 0.30 เมตร
๘	โครงการก่อสร้างถนนลูกรังมาตรฐานสู่พื้นที่หนองซุงแซ่	- กว้าง 6 เมตร สูง 0.50 เมตร ยาว 1,000 เมตร
๙	โครงการก่อสร้างถนนสู่พื้นที่การเกษตร	- นานายทองอิน ถึงนานายผานมา กว้าง 6 เมตร สูง 0.50 เมตร ยาว 1,000 เมตร
๑๐	โครงการก่อสร้างถนนสู่พื้นที่การเกษตร	- นานายพอดี ถึงนานายจำนงค์ กว้าง 6 เมตร สูง 1 เมตร ยาว 1,000 เมตร
๑๑	โครงการขยายเขตไฟฟ้าแรงต่ำ	- บ้านนายศรีทน ถึงบ้านนายเสงี่ยม ยาว 70 เมตร
๑๒	โครงการขยายเขตไฟฟ้าแรงต่ำ	- บ้านนายจำนงค์ ถึงบ้านนายศรีทน ยาว 70 เมตร
๑๓	โครงการขยายเขตไฟฟ้าแรงต่ำ	- บ้านนายบุญเอก ถึงบ้านนายจำนงค์ ยาว 400 เมตร
๑๔	โครงการขยายเขตไฟฟ้าแรงต่ำ	- จากนานายครรชิต ถึงนานายคำแปลง ยาว 350 เมตร
๑๕	โครงการขยายเขตไฟฟ้าแรงต่ำ	- จากนานายครรชิต ถึงนานายแสงจันทร์ ยาว 500 เมตร
๑๖	โครงการขยายเขตไฟฟ้าแรงต่ำสู่พื้นที่การเกษตร	- จากนายสมาน ถึงนานายสุริยา ระยะทาง 1,000 เมตร
๑๗	โครงการขยายเขตท่อเมนประปา	- จากนายสมาน ถึงนานายสุริยา ระยะทาง 1,000 เมตร
๑๘	โครงการก่อสร้างฝายน้ำล้นกั้นลำน้ำอูน(โดยหินแม่ถ้ำ)	- กว้าง 4 เมตร สูง 6 เมตร ยาว 40 เมตร บริเวณหลังเครื่องสูบน้ำด้วยพลังงานไฟฟ้า
๑๙	โครงการก่อสร้างถนนเพื่อการเกษตร	- บริเวณหลังคลองส่งน้ำตลอดสาย กว้าง 6 เมตร ยาว 1500 เมตร
๒๐	โครงการปรับปรุงภูมิทัศน์หนองซุงแซ่ เพื่อการท่องเที่ยว	- ปลูกต้นไม้ 500 ต้น ก่อสร้างศาลาพักผ่อน 2 หลัง ห้องน้ำ 2 หลัง
๒๑	โครงการก่อสร้างแนวเขตพื้นที่สาธารณะหนองซุงแซ่	- ระยะทาง 4,000 เมตร

ข้อมูลโครงการพัฒนาหมู่บ้าน แผนพัฒนาสี่ปี (พ.ศ. ๒๕๖๑ - ๒๕๖๔)
บ้าน...นาซอน...หมู่ที่...๖...ตำบลสว่าง อำเภอมหาราช จังหวัดสมุทรสาคร

ลำดับที่	ชื่อโครงการ	รายละเอียดโครงการ
๒๒	โครงการก่อสร้างถนนลูกรังเพื่อการเกษตร	- นา อ.มงคล - หนองตาสาลีกว้าง 4 เมตร ยาว 1000 เมตร หน้า 1 เมตร
๒๓	โครงการขยายเขตไฟฟ้าแรงต่ำสู่พื้นที่การเกษตร	- นานายวิสุทธิ - นานายสุริยา ระยะทาง 1,500 เมตร
๒๔	โครงการจัดซื้อเครื่องสูบน้ำด้วยพลังงานไฟฟ้า	- 1 เครื่อง พร้อมปรับปรุงระบบ
๒๕	โครงการปรับปรุงคลองส่งน้ำ	- ระยะทาง 2,000 เมตร
๒๖	โครงการขยายเขตไฟฟ้าแรงต่ำสู่พื้นที่การเกษตร ตลอดสายคลองส่งน้ำ	- ระยะทาง 2,000 เมตร
๒๗	โครงการก่อสร้างถนนคอนกรีตเชื่อมระหว่างตำบล	- บ้านนาซอน - บ้านดอนสัมพันธ์ (ต.หนองลาด) กว้าง 6 เมตร ระยะทาง 2,000 เมตร
๒๘	โครงการเคลื่อนย้ายเสาไฟฟ้าออกจากถนน	- ปากทางเข้าบ้านนาซอน
๒๙	โครงการก่อสร้างลานกีฬาเอนกประสงค์ชุมชน	- บริเวณหนองซุงแซ่ พื้นที่ 2 ไร่
๓๐	โครงการขยายเขตไฟฟ้าแรงสูง	- บ้านนาซอน - บ้านดอนกอย
๓๑	โครงการปรับปรุง ต่อเติมอาคารเอนกประสงค์หมู่บ้าน	- เทพื้น ทำรั้วรอบบริเวณ
๓๒	โครงการจัดสร้างเรือ 30 ผีพาย ระดับตำบล	- งบประมาณ 100,000 บาท
๓๓	โครงการปรับปรุง ซ่อมแซม เสริมผิวถนนลูกรัง ถนนเส้นทางเข้าบ้านนาซอน ม.6 - บ้านดอน	- ผิวจราจรกว้าง 5 เมตร ยาว 900 เมตร
๓๔	โครงการปรับปรุง ซ่อมแซม เสริมผิวถนนลูกรัง ถนนบ้านนาซอน ม.6 - หนองซ	- ผิวจราจรกว้าง 4 เมตร ยาว 5,000 เมตร
๓๕	โครงการไฟฟ้าสัญญาณจราจรทางเข้าหมู่บ้าน	- 1 จุด
๓๖	โครงการจัดสร้างกระงกจราจรเตือนสี่แยก	- 4 จุด
๓๗	โครงการสนับสนุนงานประเพณีต่างๆ	
๓๘	โครงการขุดลอกหนองซุงแซ่	
๓๙	โครงการก่อสร้างถนนลูกรังมาตรฐาน บ้านนาซอน ถึง บ้านดอนสัมพันธ์	- ระยะทาง ๕๐๐ เมตร
	(หนองลาด)	

ข้อมูลโครงการพัฒนาหมู่บ้าน แผนพัฒนาสี่ปี (พ.ศ. ๒๕๖๑ - ๒๕๖๔)
บ้าน...โนนทรายคำ...หมู่ที่...๗...ตำบลสว่าง อำเภอพรรณานิคม จังหวัดสกลนคร

ลำดับที่	ชื่อโครงการ	รายละเอียดโครงการ
๑	โครงการขยายเขตไฟฟ้าสู่พื้นที่การเกษตร	- นานายเลี่ยน ถึง สวนยาง ๑,๐๐๐ เมตร
๒	โครงการก่อสร้างเมรุเผาศพ	- สถานที่ก่อสร้าง ป่าช้า ใช้ประโยชน์สามหมู่บ้าน (บ้านโนนทรายคำ บ้านโนนทรายทอง บ้านโนนสำราญ)
๓	โครงการก่อสร้างถนนคอนกรีตเสริมเหล็ก	- บ้านนายวาส - วัดป่า ระยะทาง ๒๓๕ เมตร
๔	โครงการปรับพื้นที่หน้าศูนย์พัฒนาเด็กเล็ก	- ถนนที่ ปรับภูมิทัศน์
๕	โครงการก่อสร้างถนนคอนกรีตเสริมเหล็ก	- บ้านนายสมยศ - วัดป่า ระยะทาง ๕๐ เมตร
๖	โครงการขุดเจาะบ่อบาดาล	- เพื่อเป็นแหล่งผลิตน้ำประปาหมู่บ้าน
๗	โครงการติดตั้งไฟฟ้าอัตโนมัติ	- ๕ จุด
๘	โครงการก่อสร้างคลองส่งน้ำสู่พื้นที่การเกษตร	- นานายทองดี - ห้วยเตย
๙	โครงการปรับปรุงระบบเสียงตามสายและขยายเขต	- เพิ่มเติม ๓ จุด ระยะทาง ๑,๐๐๐ เมตร
๑๐	โครงการก่อสร้างถนนคอนกรีตเสริมเหล็ก	- ระยะทาง ๑๕,๐๐ เมตร
๑๑	โครงการก่อสร้างร่องระบายน้ำรอบหมู่บ้าน	- ระยะทาง ๓,๐๐๐ เมตร
๑๒	โครงการก่อสร้างถนนคอนกรีตเสริมเหล็กกรอบหมู่บ้านและที่สาธารณะ	
๑๓	โครงการปรับปรุงที่ดินสาธารณะ	- ถนนที่สาธารณะข้างศูนย์พัฒนาเด็กเล็ก กว้าง ๕๐ เมตร ยาว ๑๕๐ เมตร
๑๔	โครงการสนับสนุนกลุ่มเลี้ยงไก่พื้นเมือง	
๑๕	โครงการสนับสนุนกลุ่มเกษตรกร	- เลี้ยงไก่พื้นเมือง ทำสวนพริก ปลูกผัก
๑๖	โครงการสนับสนุนกลุ่มเลี้ยงโค - กระบือ	- ส่งเสริมการเกษตรและอนุรักษ์พันธุ์โค กระบือ
๑๗	โครงการสนับสนุนเลี้ยงไก่พื้นเมือง	- ๑๒๕ ครัวเรือน
๑๘	โครงการขยายเขตไฟฟ้าสู่พื้นที่การเกษตร	- วัดป่า ถึง นานายเลี่ยน
๑๙	โครงการซ่อมแซมถนนลูกรังสู่พื้นที่การเกษตร	- ระยะทาง 3,000 เมตร

ข้อมูลโครงการพัฒนาหมู่บ้าน แผนพัฒนาสี่ปี (พ.ศ. ๒๕๖๑ - ๒๕๖๔)
บ้าน...โนนทรายทอง...หมู่ที่...๘...ตำบลสว่าง อำเภอพรรณานิคม จังหวัดสกลนคร

ลำดับที่	ชื่อโครงการ	รายละเอียดโครงการ
๑	โครงการขยายเขตไฟฟ้าแรงต่ำสู่พื้นที่การเกษตร	- จากนายแพง ศรีลาราช ถึง นายทองวรรณ ล้าเลิศ ระยะทาง ๒,๕๐๐ เมตร - จากนายรังษิ์ สอนสมนึก ถึง นายประมวล ศรีลาราช ระยะทาง ๑,๒๐๐ เมตร
๒	โครงการก่อสร้างประปาหมู่บ้านทั้งระบบ	- ประปาหมู่บ้านแห่งที่ ๒ สถานที่ตลาดกลาง หมู่ ๘
๓	โครงการวางท่อระบายน้ำและถมดิน	- ตลาดกลาง หมู่ ๘
๔	โครงการก่อสร้างร่องระบายน้ำแบบด้วย	- จากบ้านนางวันทอง จันทร์สิริวงศ์ ถึง บ้านนางพิสมัย บุตรราช - จากบ้านนายอุทิศ คำคุณ ถึง บ้านนายรังษิ์ สอนสมนึก - จากบ้านนายสมถวิล ฉลาดเลิศ ถึง บ้านนายแดง คำรินทร์ - จากบ้านนางทันใจ ไชยวุฒิ ถึง บ้านนางสาวอัศลา สอนคำ - จากบ้านนายสมาน บุตรราช ถึง บ้านนางจุรี บุตรราช
๕	โครงการไฟฟ้าอัตโนมัติรอบหมู่บ้าน	- ๗ จุด
๖		- ๑ แห่ง บ่อเดิมเล็กและตื้นเขิน จำนวนเนื้อที่ ๑ ไร่
๗	โครงการก่อสร้างคลองส่งน้ำเพื่อการเกษตร	- ๓ หมู่บ้าน(บ้านโนนทรายคำ บ้านโนนทรายทอง บ้านโนนสำราญ)

ข้อมูลโครงการพัฒนาหมู่บ้าน แผนพัฒนาสี่ปี (พ.ศ. ๒๕๖๑ - ๒๕๖๔)
บ้าน...บัวใหม่พัฒนา...หมู่ที่...๙...ตำบลสว่าง อำเภอมัญจาคีรี จังหวัดขอนแก่น

ลำดับที่	ชื่อโครงการ	รายละเอียดโครงการ
๑	โครงการขยายเขตไฟฟ้าแรงต่ำ	- จากวัดบุญไสว ถึง นานายคำบอง ระยะทาง ๕๐๐ เมตร
๒	โครงการขยายเขตไฟฟ้าแรงต่ำ	- บ้านนายสมพร พรอินทร์ ถึงนางนางใบศรี ถึงนายไกวสนุก
๓	โครงการติดตั้งไฟฟ้าส่องสว่างภายในหมู่บ้าน	- ๑๐ จุด ในบริเวณหมู่บ้าน
๔	โครงการก่อสร้างถนนสู่พื้นที่การเกษตร	- นางอรพิน ถึงนางนางกงใจ ระยะทาง ๖๐๐ เมตร - นางอรพิน ถึงนางนางสงศรี ถึง นายขวัญชัย ระยะทาง ๕๐๐ เมตร - นางบุญมี ถึง นางใบศรี ถึง ลำห้วยไร่ ระยะทาง ๑,๕๐๐ เมตร
๕	โครงการขยายเขตไฟฟ้าแรงสูง	- นายกมล ถึงนายบุญนำ ระยะทาง ๒,๐๐๐ เมตร
๖	โครงการก่อสร้างถนนคอนกรีตเสริมเหล็ก	- ฉางข้าวหมู่บ้าน ถึงบ้านนายวิทยา ระยะทาง ๑๐๐ เมตร - นายไกวสนุก ถึง บ้านนันทกษิณ ระยะทาง ๔๐๐ เมตร - บ้านนายบุญมี ถึง นายสไพโร ระยะทาง ๑๐๐ เมตร - ถนนสายบ้านบัว บะฮี - วัดป่าบุญไสว ระยะทาง ๕๐๐ เมตร
๗	โครงการก่อสร้างถนนลูกรังสู่พื้นที่การเกษตร	- ๑ เส้นทาง
๘	โครงการสนับสนุนกลุ่มอาชีพ	- กลุ่มเลี้ยง โค กระบือ - กลุ่มแปรรูปอาหาร - ฝึกซ่อมเครื่องยนต์เล็ก เครื่องตัดหญ้า
๙	โครงการก่อสร้างร่องบายน้ำคอนกรีตมาตรฐาน	- บ้านนายลองถึงบ้านนายสมพร ระยะทาง ๑๕๐ เมตร - บ้านนายวิทยา ถึง บ้านนายสมพร ระยะทาง ๕๐๐ เมตร - บ้านนายคำพล ถึง บ้านนางกฤษณา ระยะทาง ๑๐๐ เมตร - บ้านนางพุดธา ถึง บ้านนายนาทีทอง ระยะทาง 50 เมตร - บ้านนางหล้า ถึง บ้านนายบุญเลิศ ระยะทาง ๑๐๐ เมตร - ศาลาริมทาง ถึง บ้านนางวรรณิศา ระยะทาง ๒๐๐ เมตร

ข้อมูลโครงการพัฒนาหมู่บ้าน แผนพัฒนาสี่ปี (พ.ศ. ๒๕๖๑ - ๒๕๖๔)
บ้าน...บัวใหม่พัฒนา...หมู่ที่...๙...ตำบลสว่าง อำเภอพรรณานิคม จังหวัดสกลนคร

ลำดับที่	ชื่อโครงการ	รายละเอียดโครงการ
๑๐	โครงการปรับปรุงภูมิทัศน์ที่สาธารณะ	- ปรับภูมิทัศน์รอบๆสระน้ำสาธารณะประโยชน์
๑๑	โครงการขุดลอกลำห้วยบอนตอนบน	- ขุดลอกลำห้วยบอนตอนบน ลึก ๓ เมตร กว้าง ๑๕ เมตร ยาว ๑,๐๐๐ เมตร

ข้อมูลโครงการพัฒนาหมู่บ้าน แผนพัฒนาสี่ปี (พ.ศ. ๒๕๖๑ - ๒๕๖๔)
บ้าน...สว่างพัฒนา...หมู่ที่...๑๐...ตำบลสว่าง อำเภอพรรณานิคม จังหวัดสกลนคร

ลำดับที่	ชื่อโครงการ	รายละเอียดโครงการ
๑	โครงการสร้างร่องระบายน้ำ	- จากบ้านนายยุทธศักดิ์ ศรีมุกดา ถึง บ้านนายประสิทธิ์ ภัคดี กว้าง ๑ เมตร ยาว ๓๐๐ เมตร
๒	โครงการไฟฟ้าส่องสว่างภายในหมู่บ้าน	- จำนวน ๔๐ จุด
๓	โครงการก่อสร้างถนนลูกรังสู่พื้นที่การเกษตร	- จากที่ดินของนางเพ็ญแข ถึง นานายชูศักดิ์ ระยะทาง ๑๒๐ เมตร
๔	โครงการก่อสร้างถนนลูกรังสู่พื้นที่การเกษตร	- นานายเฉลียว ถึง นานายเข็มพร ระยะทาง ๑,๐๐๐ เมตร
๕	โครงการก่อสร้างถนนลูกรังสู่พื้นที่การเกษตร	- นานายชัยลพ ถึง นานายอุดมพร ระยะทาง ๑,๐๐๐ เมตร
๖	โครงการก่อสร้างถนนลูกรังสู่พื้นที่การเกษตร	- นานายสุริยา ถึง นานายประสพ ระยะทาง ๗๐๐ เมตร
๗	โครงการก่อสร้างถนนคอนกรีตเสริมเหล็ก	- จากบ้านนายยุทธศักดิ์ ถึง บ้านนายอุทัย กว้าง ๔ เมตร ยาว ๕๐๐ เมตร
๘	โครงการขยายเขตท่อเมนประปา	- จากนางางชวน ถึง บ้านนายชาญชัย ระยะทาง ๒๕๐ เมตร
๙	โครงการก่อสร้างถนนคอนกรีตเสริมเหล็ก	- จากที่ดินนายพิพัฒน์ ถึง สำนักสงฆ์ดอนแก้ว ระยะทาง ๑,๐๐๐ เมตร
๑๐	โครงการก่อสร้างฝายน้ำล้น	- ฝายคอนกรีต กว้าง ๒๐ เมตร
๑๑	โครงการก่อสร้างถนนคอนกรีตเสริมเหล็ก	- จากบ้านนายเผด็จชัย ถึงบ้านนายประสพ ระยะทาง ๑๓๐ เมตร
๑๒	โครงการถนนลูกรังสู่พื้นที่การเกษตร	- จากหนองนาบัว ถึง นานายวิสิทธิ์ศักดิ์ ระยะทาง ๕๐๐ เมตร
๑๓	โครงการขยายเขตไฟฟ้าแรงต่ำ	- จากบ้านนางสาวอจัน ถึง บ้านนายไพวรรณ ระยะทาง ๑,๐๐๐ เมตร
๑๔	โครงการก่อสร้างสนามกีฬาเอนกประสงค์	- สนามกีฬาประจำหมู่บ้าน จำนวน ๑ แห่ง
๑๕	โครงการก่อสร้างสวนสาธารณะประจำหมู่บ้าน	- สวนสาธารณะ ๑ แห่ง บริเวณใกล้กับโรงปุ๋ยข้างลำน้ำอูน
๑๖	โครงการก่อสร้างถนนคอนกรีตเสริมเหล็ก	- บ้านนายเนียงศักดิ์ ถึงบ้านนายรักษัพรหม ระยะทาง ๕๐๐ เมตร
๑๗	โครงการก่อสร้างถนนคอนกรีตเสริมเหล็ก	- จากบ้านนายอุทัย ถึง โรงปุ๋ย กว้าง ๔ เมตร ระยะทาง ๔๐๐ เมตร
๑๘	โครงการก่อสร้างถนนคอนกรีตเสริมเหล็ก	- บ้านนายวิสิทธิ์ศักดิ์ ถึงบ้านนายสุภาพ กว้าง ๔ เมตร ยาว ๖๐ เมตร
๑๙	โครงการสนับสนุนกลุ่มเลี้ยงปลาในกระชัง	- บริเวณลำน้ำอูน งบประมาณ 100,000 บาท
๒๐	โครงการอุดหนุนกลุ่มจักสาน	- งบประมาณ ๕๐,๐๐๐ บาท
๒๑	โครงการชุดเจาะบ่อบาดาล	- ๒ แห่ง พร้อมอุปกรณ์

ข้อมูลโครงการพัฒนาหมู่บ้าน แผนพัฒนาสี่ปี (พ.ศ. ๒๕๖๑ - ๒๕๖๔)
บ้าน...สว่างพัฒนา...หมู่ที่...๑๐...ตำบลสว่าง อำเภอพรรณานิคม จังหวัดสกลนคร

ลำดับที่	ชื่อโครงการ	รายละเอียดโครงการ
๒๒	โครงการปลูกป่าชุมชน	- ขอรับการสนับสนุนกล้าไม้ สถานที่สำนักสงฆ์ดอนแก้ว
๒๓	โครงการปรับปรุงระบบเสียงตามสาย	- ปรับปรุงทั้งระบบ
๒๔	โครงการสนับสนุนผ้าอ้อมคราม	- งบประมาณ ๑๐๐,๐๐๐ บาท พร้อมตรงเรือน
๒๕	โครงการซ่อมแซมเสริมผิวจราจร	- ถนนเพื่อการเกษตรทุกสาย
๒๖	โครงการก่อสร้างถนนลูกรังพื้นที่การเกษตร	- เลียบห้วยบอนตอนบนถึงตอนล่าง กว้าง ๔ เมตร ยาว ๓,๐๐๐ เมตร
๒๗	โครงการก่อสร้างฝายน้ำล้น	- ก่อสร้างด้วยกระสอบทราย จากลำห้วยบอน ถึงนายนายเฉลียว ถึงนายนายจำลอง กว้าง ๒ เมตร
๒๘	โครงการก่อสร้างฝายน้ำล้นคอนกรีตเสริมเหล็ก	- บริเวณนายนายปรกัฒย์ จันทไชย กว้าง ๔ เมตร ยาว ๓๕ เมตร สูง ๒.๕๐ เมตร
๒๙	โครงการก่อสร้างร่องระบายน้ำรูปตัวยู	- บ้านนายประวิม ราชวงศ์ ถึงบ้านนายสมัย สุราษฎร์ ระยะทาง ๕๐๐ เมตร
๓๐	โครงการก่อสร้างถนนลูกรังพื้นที่การเกษตร	- จากสะพานห้วยบอน ถึง ที่นายนายวีระศักดิ์ ระยะทาง ๑,๓๐๐ เมตร
๓๑	โครงการก่อสร้างถนนคอนกรีตเสริมเหล็ก	- จากบ้านนายพิพัฒน์ ถึงสำนักสงฆ์ดอนแก้ว ระยะทาง ๑,๓๐๐ เมตร
๓๒	โครงการขยายเขตไฟฟ้าแรงต่ำ	- จากบ้านนายพิพัฒน์ ถึงสำนักสงฆ์ดอนแก้ว ระยะทาง ๑,๓๐๐ เมตร
๓๓	โครงการปรับปรุง ซ่อมแซม เสริมผิวถนน	- ถนนสายบ้านสว่างพัฒนา - วัดป่าดอนแก้ว กว้าง ๔ เมตร ยาว ๖๐๐ เมตร
๓๔	โครงการปรับปรุง ซ่อมแซม เสริมผิวถนนลูกรัง	- ถนนสายบ้านสว่างพัฒนา ถึง ป่าช้า กว้าง ๔ เมตร ยาว ๕,๐๐๐ เมตร
๓๕	โครงการปรับปรุง ซ่อมแซม เสริมผิวถนน	- ถนนสายบ้านสว่างพัฒนา ถึง บ้านนางยุเมณี กว้าง ๔ เมตร ยาว ๑,๐๐๐ เมตร
๓๖	โครงการติดตั้งกล่องวงจรปิดในชุมชน	- ๑๐ จุด
๓๗	โครงการก่อสร้างถนนคอนกรีตเสริมเหล็ก	- จากบ้านนายอาทิตย์ ถึงบ้านนายชาญชัย ระยะทาง ๒๕๐ เมตร
๓๘	โครงการขยายเขตไฟฟ้าแรงต่ำ	- จากบ้านนายอาทิตย์ ถึงบ้านนายชาญชัย ระยะทาง ๒๕๐ เมตร
๓๙	โครงการก่อสร้างประปาหมู่บ้าน	- ติดตั้งระบบใหม่ ๑ แห่ง (ที่ดินนางเพ็ญแข อุทิศให้)
๔๐	โครงการปรับปรุง ซ่อมแซม เสริมผิวถนน	- ถนนบ้านสว่างพัฒนา ถึง บ้านนายเนียงศักดิ์ กว้าง ๔ เมตร ระยะทาง ๔,๐๐๐ เมตร
๔๑	โครงการสนับสนุนเครื่องสูบน้ำ	- 3 เครื่อง
๔๒	โครงการขยายเขตไฟฟ้าแรงต่ำ	- จากบ้านนายอุทัย ถึง โรงปุ๋ย ระยะทาง ๓,๐๐๐ เมตร

ข้อมูลโครงการพัฒนาหมู่บ้าน แผนพัฒนาสี่ปี (พ.ศ. ๒๕๖๑ - ๒๕๖๔)
บ้าน...สว่างพัฒนา...หมู่ที่...๑๐...ตำบลสว่าง อำเภอรอดานานิคม จังหวัดสกลนคร

ลำดับที่	ชื่อโครงการ	รายละเอียดโครงการ
๔๓	โครงการก่อสร้างฝายห้วยบอน	- ใต้สะพานห้วยบอน กว้าง ๓ เมตร ยาว ๑๓ เมตร
๔๔	โครงการฝายน้ำล้นลำน้ำอูน	- กว้าง ๓๕ เมตร ยาว ๖ เมตร
๔๕	โครงการปรับปรุง ซ่อมแซม เสริมผิวถนนลูกรัง	- ถนนระยะทาง ๒,๗๐๐ เมตร
๔๖	โครงการก่อสร้างถนนคอนกรีตเสริมเหล็ก	- บ้านนางพุมาลี ถึง บ้านนางบุรากร ระยะทาง ๕๐ เมตร
๔๗	โครงการก่อสร้างถนนคอนกรีตเสริมเหล็ก	- บ้านนายสาคร ถึง บ้านนางประคิน ระยะทาง ๗๐ เมตร
๔๘	โครงการก่อสร้างถนนคอนกรีตเสริมเหล็ก	- บ้านนายสาคร ถึง บ้านนายปราโมทย์ ระยะทาง ๗๐ เมตร

ข้อมูลโครงการพัฒนาหมู่บ้าน แผนพัฒนาสี่ปี (พ.ศ. ๒๕๖๑ - ๒๕๖๔)
บ้าน...บัวทอง...หมู่ที่...๑๑...ตำบลสว่าง อำเภอมัญจาคีรี จังหวัดขอนแก่น

ลำดับที่	ชื่อโครงการ	รายละเอียดโครงการ
๑	โครงการไฟฟ้าส่องสว่างภายในหมู่บ้าน	- จำนวน ๑๐ จุด
๒	โครงการก่อสร้างร่องระบายน้ำ	- จากหน้าบ้านนายครศักดิ์ ถึงบ้านนางยุพิน ระยะทาง ๓๕๐ เมตร
๓	โครงการก่อสร้างร่องระบายน้ำ	- จากบ้านนายสุริยา บ้านนางนุ้ม ระยะทาง ๔๐๐ เมตร
๔	โครงการก่อสร้างร่องระบายน้ำ	- จากหน้าบ้านนายสิทธิ์ ถึง บ้านนางวันใจ ระยะทาง ๔๐๐ เมตร
๕	โครงการก่อสร้างร่องระบายน้ำ	- จากหน้าบ้านนางนงค์ ถึง บ้านนายจำเริญ ระยะทาง ๓๕๐ เมตร
๖	โครงการก่อสร้างร่องระบายน้ำ	- จากหน้าบ้านนางนงค์ ถึง บ้านนายจำเริญ ระยะทาง ๓๕๐ เมตร
๗	โครงการขยายเขตไฟฟ้าแรงต่ำ	- จากเทศบาลตำบลบัวสว่าง ถึง นานายประสิทธิ์ ระยะทาง ๘๐๐ เมตร
๘	โครงการขุดเจาะบ่อบาดาลเพื่อการเกษตร	- ๑๐ บ่อ
๙	โครงการก่อสร้างถนนลูกรังรอบสระห้วยฝาย	- ระยะทาง ๑,๕๐๐ เมตร
๑๐	โครงการก่อสร้างถนนคอนกรีตเสริมเหล็กสระห้วยฝาย	- ระยะทาง ๒๕๐ เมตร
๑๑	โครงการก่อสร้างสุ่มพื้นที่การเกษตร	- จากนางนงคิมาจันทร์ ถึง นานายชัยเพชร ระยะทาง ๘๐๐ เมตร
๑๒	โครงการก่อสร้างถนนลูกรังสุ่มพื้นที่การเกษตร	- จากนางนงคิมาจันทร์ ถึง นานายชัยเพชร กว้าง ๖ เมตร ยาว ๘๐๐ เมตร
๑๓	โครงการขยายเขตไฟฟ้าแรงต่ำ	- จากบ้านนายสกล ถึงบ้านนายจรูญ ระยะทาง ๒๐๐ เมตร
๑๔	โครงการก่อสร้างถนนลูกรังสุ่มพื้นที่การเกษตร	- จากบ้านนายมีชัย ถึงสวนนายสนุก กว้าง ๖ เมตร ยาว ๘๐๐ เมตร
๑๕	โครงการก่อสร้างถนนคอนกรีตเสริมเหล็ก	- บ้านนายสันตนา ถึง บ้านนายสว่าง ระยะทาง ๒๕๐ เมตร
๑๖	โครงการขยายเขตไฟฟ้าแรงต่ำ	- จากบัวแก้วธานี ถึง สำนักงานเทศบาลตำบลบัวสว่าง
๑๗	โครงการส่งเสริมกลุ่มอาชีพ	- เครื่องจักสาน ทอเสื่อ ทำหมวก เลี้ยงไก่พื้นเมือง ทอผ้า เงินทุนหมุนเวียน ๖๐,๐๐๐ บาท
๑๘	โครงการก่อสร้างถนนลูกรัง	- บ้านนายโชติ ถึง บ้านนายประไมล์ ระยะทาง ๓๕๐ เมตร
๑๙	โครงการปรับปรุงภูมิทัศน์ภายในหมู่บ้าน	- ระยะทาง ๕,๐๐๐ เมตร
๒๐	โครงการปรับปรุง ซ่อมแซม เสริมผิวจราจร ถนนลูกรังสุ่มพื้นที่การเกษตร	- จากนางนงคิมาจันทร์ ถึงนางนงคิมาเพชร ระยะทาง 800 เมตร
๒๑	โครงการขยายเขตไฟฟ้าแรงต่ำ	- จากสำนักสงฆ์บัวทองวนาราม ถึง ที่นางวิเรศ ระยะทาง ๘๐๐ เมตร

ข้อมูลโครงการพัฒนาหมู่บ้าน แผนพัฒนาสี่ปี (พ.ศ. ๒๕๖๑ - ๒๕๖๔)
บ้าน...บัวทอง...หมู่ที่...๑๑...ตำบลสว่าง อำเภอมหาราช จังหวัดสมุทรสาคร

ลำดับที่	ชื่อโครงการ	รายละเอียดโครงการ
๒๒	โครงการปรับปรุงพื้นที่ โค กระบือ	- การผสมเทียม โค กระบือ
๒๓	โครงการขยายเขตท่อเมนประปา	- จากบ่อก้าวธานี ถึงสำนักงานเทศบาลตำบลบัวสว่าง
๒๔	โครงการขยายเขตไฟฟ้าแรงต่ำ	- บ้านนายโชติ ถึง บ้านนายวิหวัศ ระยะทาง ๔๐๐ เมตร

ข้อมูลโครงการพัฒนาหมู่บ้าน แผนพัฒนาสี่ปี (พ.ศ. ๒๕๖๑ - ๒๕๖๔)
บ้าน...โนนสำราญ...หมู่ที่...๑๒...ตำบลสว่าง อำเภอพรรณานิคม จังหวัดสกลนคร

ลำดับที่	ชื่อโครงการ	รายละเอียดโครงการ
๑	โครงการไฟฟ้าส่องสว่างอัตโนมัติ	- ๑๕ จุด
๒	โครงการก่อสร้างร่องระบายน้ำรอบหมู่บ้าน	- จากบ้านนายประหยัด แสนไชย ถึงบ้านนายสมชัย ศรีลาราช ระยะทาง ๘๐๐ เมตร - จากบ้านนายเรืองศิลป์ คำรินทร์ ถึงบ้านนางสมเพศ จันทะวงศ์ ระยะทาง ๑,๐๐๐ เมตร - จากบ้านนายชัยญา จันทะวงศ์ ถึงบ้านนางถัน หงษ์ทอง ระยะทาง ๑,๐๐๐ เมตร - จากบ้านนางสมพงษ์ จันทะวงศ์ ถึงบ้านนายณรงค์ ช่างคำ ระยะทาง ๑,๕๐๐ เมตร
๓	โครงการต่อเติมอาคารเอนกประสงค์	- ตามแบบแปลนเทศบาล
๔	โครงการปรับปรุงภูมิทัศน์บริเวณหนองหวาย	- ก่อสร้างถนนลูกรังเพื่อการเกษตร ระยะทาง ๕ กิโลเมตร
๕	โครงการก่อสร้างเมรุเผาศพ	- ๑ แห่ง สถานที่ป่าช้า (มีผู้ใช้ประโยชน์ ๓ หมู่บ้าน ม.๗,ม.๘,ม.๑๒)
๖	โครงการฟื้นฟูระบบนิเวศน์ป่าชุมชนและแหล่งน้ำธรรมชาติ	- จัดหาพันธุ์ปลา พันธุ์กบ สัตว์น้ำ ปล่อยคืนเป็นการฟื้นฟูระบบนิเวศน์และเป็นแหล่งอาหารของประชาชน
๗	โครงการขยายเขตไฟฟ้าแรงต่ำสู่พื้นที่การเกษตร	- จากนายปราโมทย์ ถึง ป่าช้า ระยะทาง ๑,๐๐๐ เมตร - จากบ้านนายสายัน ถึงนางจันทรา ระยะทาง ๘๐๐ เมตร - จากบ้านนางสาวกวงแก้วถึง สะพานบ้านสว่าง ระยะทาง ๑,๐๐๐ เมตร
๘	โครงการก่อสร้างที่อ่านหนังสือพิมพ์ประจำหมู่บ้าน	- ตามแบบแปลนของเทศบาลตำบลบัวสว่าง
๙	โครงการอนุรักษ์สืบสานประเพณีวัฒนธรรม	- อบรมให้ความรู้กับเยาวชน สนับสนุนงบประมาณในการอนุรักษ์ประเพณี วัฒนธรรมต่างๆ เช่น ด้านภูมิปัญญา ความเชื่อ
๑๐	โครงการปรับปรุงระบบเสียงตามสายหมู่บ้านทั้งระบบ	- ดำเนินการใหม่ทั้งระบบและอุปกรณ์ทุกชิ้น
๑๑	โครงการฝึกอบรมกลุ่มอาชีพ	- อบรมช่างตัดผม การทำขนม สมุนไพร
๑๒	โครงการขุดเจาะบ่อบาดาลน้ำลึกเพื่อการเกษตร	- ๕ บ่อ เพื่อการเกษตร
๑๓	โครงการก่อสร้างถนน คสล.	- บ้านนายสีคาน ภาษี ถึงบ้านนางม่อน ศรีลาราช ระยะทาง ๑๐๐ เมตร - บ้านนายชมชื่น ศรีลาราช ถึงป่าช้า ระยะทาง ๑,๐๐๐ เมตร - จากบ้านนายแจ่มจันทร์ ถึง หนองหวาย ระยะทาง ๒๐๐๐ เมตร - จากศาลาประชาคม ถึง บ้านนางคณาพร ระยะทาง ๕๐๐ เมตร

ข้อมูลโครงการพัฒนาหมู่บ้าน แผนพัฒนาสี่ปี (พ.ศ. ๒๕๖๑ - ๒๕๖๔)

บ้าน...โนนสำราญ...หมู่ที่...๑๒...ตำบลสว่าง อำเภอพรรณานิคม จังหวัดสกลนคร

ลำดับที่	ชื่อโครงการ	รายละเอียดโครงการ
๑๔	โครงการขยายคลองส่งน้ำเพื่อการเกษตร	- นานายดี โพธิณี ถึงนานายคำสอน ช่วงคำ ระยะทาง ๑,๐๐๐ เมตร - นานายแจ่มจันทร์ อินทวงค์ ถึงนานายสมัย จันทวงค์ ระยะทาง ๑,๐๐๐ เมตร
๑๕	โครงการขุดลอกหนองหวาย	- เนื้อที่ ๒๑๐ ไร่
๑๖	โครงการขุดลอกลำห้วยสายต้นไฮ	- กว้าง ๖ เมตร ยาว ๑,๐๐๐ เมตร ลึก ๓ เมตร
๑๗	โครงการขุดลอกหนองขอนแก่น	- เนื้อที่ ๕ ไร่
๑๘	โครงการขุดลอกหนองเสื่อหยิก	- เนื้อที่ ๘ ไร่
๑๙	โครงการก่อสร้างโรงเรียนฝ้ายอ้อมคราม	- ๑ แห่ง
๒๐	โครงการสนับสนุนกลุ่มอาชีพปลูกหม่อนเลี้ยงไหม ทอผ้า	- ขอรับการสนับสนุนเงินทุนหมุนเวียน วัสดุอุปกรณ์ ความรู้เกี่ยวกับการผลิตและบริหารจัดการ

ข้อมูลโครงการพัฒนาหมู่บ้าน แผนพัฒนาสี่ปี (พ.ศ. ๒๕๖๑ - ๒๕๖๔)
บ้าน...บัวหลวง...หมู่ที่...๑๓...ตำบลสว่าง อำเภอพรรณานิคม จังหวัดสกลนคร

ลำดับที่	ชื่อโครงการ	รายละเอียดโครงการ
๑	โครงการต่อเติมตลาดสด	- กว้าง ๑๑ เมตร ยาว ๔ เมตร ด้านหน้าอาคาร พร้อมด้านข้าง กว้าง ๔ เมตร ยาว ๙ เมตร
๒	โครงการก่อสร้างถนนคอนกรีตเสริมเหล็ก	- จากบ้านนางแหวน ถึง จุดดำเนินการ กว้าง ๕ เมตร ยาว ๕๐ เมตร
๓	โครงการขยายไฟฟ้าส่องสว่างอัตโนมัติ	- จำนวน ๖ จุด
๔	โครงการปรับปรุง ซ่อมแซม ปรับปรุง ขยายเขตเสียงตามสาย	- บางพื้นที่ของหมู่บ้านที่รับข่าวสารไม่ชัดเจน
๕	โครงการปรับปรุง ซ่อมแซม ถนนลูกรังสู่พื้นที่การเกษตร	- ทุกเส้นในเขตพื้นที่บ้านบัวหลวง
๖	โครงการปรับปรุงถนนลูกรังสู่พื้นที่การเกษตร	- จากนายนายอู๊ด ถึง นางนางราตรี กว้าง ๔ เมตร ยาว ๒๐๐ เมตร
๗	โครงการก่อสร้างร่องระบายน้ำ	- ระยะทาง ๓,๐๐๐ เมตร แบบมีฝापิด
๘	โครงการก่อสร้างถนนลูกรังสู่พื้นที่การเกษตร	- จากนายนายประสิทธิ์ ถึงนายนายบุญนำ ระยะทาง ๓๐๐ เมตร
๙	โครงการก่อสร้างถนนลูกรังสู่พื้นที่การเกษตร	- บริเวณลำห้วยวังอีเหลา จากเส้นทางไปบ้านสว่าง ถึงที่นางนางดารา กว้าง ๔ เมตร ยาว ๔๐๐ เมตร
๑๐	โครงการก่อสร้างสนามกีฬาเอนกประสงค์ภายในหมู่บ้าน	- ในเขตพื้นที่ใกล้ตลาดบัวหลวง
๑๑	โครงการปรับปรุง ซ่อมแซมถนนคอนกรีตเสริมเหล็ก	- ทุกสายที่ชำรุดในหมู่บ้าน
๑๒	โครงการขยายเขตไฟฟ้าแรงต่ำสู่พื้นที่การเกษตร	- ทุกสายที่ยังไม่ดำเนินการ
๑๓	โครงการขอรับการสนับสนุนจัดซื้อ เก้าอี้ เต้นท์	- เพื่อใช้ในกิจกรรมต่างๆของหมู่บ้าน
๑๔	โครงการขุดลอกลำห้วย	- ลำห้วยทุกสาย
๑๕	โครงการสนับสนุน จัดซื้อเครื่องสูบน้ำ	- ๕.๓ แรงม้า จำนวน ๓ เครื่อง
๑๖	โครงการขยายเขตไฟฟ้าแรงต่ำ	- จากบ้านนายอาเนตร ถึงบ้านนายสาเนตร ระยะทาง ๘๐ เมตร
๑๗	โครงการขอรับการสนับสนุนการจัดทำแผนพัฒนาหมู่บ้าน	
๑๘	โครงการขยายเขตไฟฟ้าแรงต่ำสู่พื้นที่การเกษตร	- จากนายอู๊ด ถึงนางนางราตรี ระยะทาง ๒๐๐ เมตร
๑๙	โครงการสนับสนุนกลุ่มสตรี	- ชุดฟอร์ม ๒๐ ชุด
๒๐	โครงการส่งเสริมกลุ่มอาชีพ	- กลุ่มอาชีพเกษตรกร
๒๑	โครงการจัดทำป้ายเตือน	- เตือนเขตหวงห้ามป่าชุมชน จำนวน ๑๐ป้าย

ข้อมูลโครงการพัฒนาหมู่บ้าน แผนพัฒนาสี่ปี (พ.ศ. ๒๕๖๑ - ๒๕๖๔)
บ้าน...บัวหลวง...หมู่ที่...๑๓...ตำบลสว่าง อำเภอพรหมนิคม จังหวัดสกลนคร

ลำดับที่	ชื่อโครงการ	รายละเอียดโครงการ
๒๒	โครงการจัดซื้อถังเก็บน้ำ	- ถังเก็บน้ำ ๔ ถัง ติดตั้งบริเวณป่าช้าชุมชนบ้านบัว
๒๓	โครงการขยายเขตไฟฟ้าแรงต่ำสู่พื้นที่การเกษตร	- จากที่นางมณีทอง ถึงที่นางละมัย ระยะทาง ๘๐๐ เมตร
๒๔	โครงการขยายเขตท่อเมนประปาภายในหมู่บ้าน	- ระยะทาง ๑,๐๐๐ เมตร
๒๕	โครงการขยายเขตไฟฟ้าแรงต่ำสู่พื้นที่การเกษตร	- จากเส้นทางบ้านสว่าง ถึงที่นายทองลา ระยะทาง ๘๐๐ เมตร

